

**Azienda Pubblica di Servizi alla Persona**  
**“SANTA MARIA” CLES**  
Via Eusebio Chini, 37  
CLES

**VERBALE DI DELIBERAZIONE**

**delibera n 15**

**del 27/03/2025**

Prot. 0003005 2025

Addì 27/03/2025 alle ore 20.00, in Cles si è riunito il Consiglio di Amministrazione dell'Azienda Pubblica di Servizi alla Persona “Santa Maria” Cles convocato dalla Presidente con avvisi recapitati ai singoli componenti; era collegata in videoconferenza con modalità a distanza sulla piattaforma Google Meet la vicepresidente Larcher dott.ssa Luisa. Il sistema adottato ha consentito di identificare con certezza i partecipanti, nonché lo svolgimento regolare della seduta.

**OGGETTO: Approvazione del piano integrato di attività e organizzazione 2025-2027 (P.I.A.O.) con riprogettazione delle misure di prevenzione della corruzione e della trasparenza.**

<b>Presente</b>	<b>Assente giustificato</b>	<b>Nominativo</b>
<b>si</b>		<b>Avv. Flor Laura</b>
	<b>si</b>	<b>Dott. Franch Renzo</b>
<b>si</b>		<b>Dott.ssa Larcher Luisa</b>
	<b>si</b>	<b>Arch. Mascotti Andrea</b>
<b>si</b>		<b>Sig.ra Pinamonti Serafina</b>
<b>si</b>		<b>Dott.ssa Zanon Arianna</b>
<b>si</b>		<b>Dott.ssa Zanoni Irenella</b>

Assiste il Direttore: Cattani dott. Luca

E' designato per la firma del verbale della seduta la Consiglieria – sig.ra Pinamonti Serafina

Riconosciuto legale il numero degli intervenuti, la Presidente dichiara aperta la seduta alle ore 20.00 e invita il Consiglio a deliberare in merito all'argomento in oggetto.

**OGGETTO: Approvazione del piano integrato di attività e organizzazione 2025-2027 (P.I.A.O.) con riprogettazione delle misure di prevenzione della corruzione e della trasparenza.**

### **Il Consiglio di Amministrazione**

Considerato che l'articolo 6 del decreto-legge 9 giugno 2021, n. 80, recante "Misure urgenti per il rafforzamento della capacità amministrativa delle pubbliche amministrazioni funzionale all'attuazione del Piano nazionale di ripresa e resilienza (P.N.R.R.) e per l'efficienza della giustizia", convertito, con modificazioni, dalla legge 6 agosto 2021, n. 113, ha introdotto l'obbligo di adottare il P.I.A.O. (Piano integrato di attività e organizzazione);

preso atto che l'art. 4 comma 2 della LR n. 7/2022 prevede che alle aziende pubbliche di servizi alla persona si applicano le semplificazioni previste per le amministrazioni con meno di cinquanta dipendenti e per gli enti locali con meno di 15.000 abitanti, ai sensi dell'articolo 6, commi 6 e 8 del decreto-legge 9 giugno 2021, n. 80 (Misure urgenti per il rafforzamento della capacità amministrativa delle pubbliche amministrazioni funzionale all'attuazione del Piano nazionale di ripresa e resilienza (P.N.R.R.) e per l'efficienza della giustizia), convertito, con modificazioni, dalla legge 6 agosto 2021, n. 113;

rilevato che scopo del P.I.A.O. è quello di assorbire vari piani programmatici degli enti pubblici, fra i quali rientra il Piano triennale anticorruzione e trasparenza;

tenuto conto della possibilità, ai sensi delle citate norme semplificatorie, di confermare fino ad un massimo di tre anni le misure anticorruzione e trasparenza una volta verificata l'assenza di eventi corruttivi, cambiamenti rilevanti nell'organizzazione, modificazione degli obiettivi strategici o modifiche significative alle altre sezioni del P.I.A.O. tali da incidere sui contenuti della sezione anticorruzione e trasparenza;

preso atto della possibilità di rivedere e approfondire le misure anticorruzione e trasparenza in essere grazie all'intervenuta proroga per gli enti locali dei termini per l'adozione del P.I.A.O. 2025-2027, tempistica alla quale le A.P.S.P. sono assimilate in forza della L.R. T.A.A. 19/12/2022 n. 7, art.3;

dato atto che la bozza di P.I.A.O., comprensiva delle misure anticorruzione e trasparenza 2025/2027, predisposta dal R.C.P.T. è stata pubblicata sul sito istituzionale dell'ente dal 10 al 24 marzo, oltre ad essere stata inviata alle rappresentanze delle OO.SS. interne, ai componenti del Consiglio di Amministrazione, al Revisore dei Conti e alle rappresentanti dei familiari, con l'obiettivo di recepire eventuali osservazioni da parte degli stakeholders sulle nuove misure ivi contenute, e rilevato che ad oggi non è pervenuto alcun contributo;

vista la bozza di P.I.A.O. predisposta da parte del R.P.C.T., tenuto conto di quanto sopra e ritenuto il P.I.A.O. meritevole di approvazione;

vista la L.R. 21 settembre 2005, n. 7, come modificata dalla L.R. 28 settembre 2016, n. 9 concernente l'ordinamento delle Aziende Pubbliche di Servizi alla Persona e i regolamenti regionali attuativi della stessa;

visto lo Statuto dell'Azienda;

accertata la propria competenza all'adozione della presente determina in ottemperanza a quanto disposto dallo Statuto dell'Azienda Pubblica di Servizi alla Persona "Santa Maria" di Cles, approvato con Deliberazione del Consiglio di Amministrazione della Casa di Riposo "Santa Maria" di Cles di data 21 giugno 2007, n. 53 e successive modifiche (da ultimo modificato con deliberazione del Consiglio di Amministrazione n. 20 di data 28/10/2021, approvato con deliberazione della Giunta Regionale n. 226 del 09/12/2021);

visto il Codice di comportamento approvato con deliberazione del Consiglio di Amministrazione n. 25 del 24 luglio 2024, reperibile all'indirizzo:

<https://www.apspcles.it/Amministrazione-Trasparente/Disposizioni-general/Atti-general/Codice-disciplinare-e-codice-di-condotta>;

considerato che nel procedimento in oggetto il Responsabile del procedimento dichiara l'insussistenza di situazioni, anche potenziali, di conflitto di interesse e di non presentare altre cause di incompatibilità ai sensi della normativa vigente in materia, del Codice di comportamento e del Piano triennale per la prevenzione della corruzione adottati dall'A.P.S.P. "Santa Maria" di Cles;

visti i seguenti Regolamenti dell'Azienda Pubblica di Servizi alla Persona "Santa Maria" di Cles:

- Regolamento di Contabilità, approvato con Decreto del Commissario Straordinario n. 20 del 28 marzo 2008 e seguenti modificazioni ed integrazioni;
- Regolamento per i Contratti, approvato con Decreto del Commissario Straordinario n. 21 del 28 marzo 2008 e seguenti modificazioni ed integrazioni;
- Regolamento di Organizzazione generale, approvato con Decreto del Commissario Straordinario n. 19 del 28 marzo 2008 e seguenti modificazioni ed integrazioni;
- Regolamento per il Personale dipendente, approvato con Decreto del Commissario Straordinario n. 18 del 28 marzo 2008 e seguenti modificazioni ed integrazioni;

acquisiti i pareri in ordine alla regolarità tecnico-amministrativa e contabile dal Direttore dell'Azienda, ai sensi e per gli effetti dell'art. 9 c. 4 della L.R. 21 settembre 2005, n. 7;

con voti unanimi espressi nelle forme di legge tutto ciò premesso;

### **DELIBERA**

1. di approvare, per le motivazioni in premessa esposte il Piano Integrato di Attività e Organizzazione (P.I.A.O. 2025-2027) completo di nuove misure di Prevenzione della Corruzione e per la Trasparenza, agli atti;
2. di incaricare il Direttore, anche nella sua qualità di R.P.C.T., di effettuare i corretti monitoraggi integrati sul funzionamento del Piano, nonché a curare l'adeguamento entro novembre 2025 della sezione Amministrazione Trasparente dell'ente agli schemi di pubblicazione A.N.A.C., espressi con delibera n. 495 del 25 settembre 2024;
3. di pubblicare il P.I.A.O. 2025-2027 sul sito istituzionale – sezione Amministrazione Trasparente – della A.P.S.P. e nell'apposita sezione dedicata al P.I.A.O. nel portale predisposto dal Dipartimento della Funzione Pubblica;
4. di dare atto che nel presente procedimento di affidamento dell'incarico in oggetto, il Responsabile del procedimento unitamente ai Consiglieri di amministrazione dichiarano l'insussistenza di situazioni, anche potenziali, di conflitto di interesse e di non presentare altre cause di incompatibilità ai sensi della normativa vigente in materia, del Codice di comportamento e del Piano triennale per la prevenzione della corruzione adottati dall'A.P.S.P. "Santa Maria" di Cles;
5. di pubblicare, ai sensi dell'articolo 32 della legge 18 giugno 2009, n. 69, il presente atto sul sito internet istituzionale dell'A.P.S.P. "Santa Maria" di Cles, [www.apspcles.it](http://www.apspcles.it);
6. di dichiarare, per l'urgenza, il presente provvedimento immediatamente esecutivo ai sensi dell'art. 20 della L.R. 21 settembre 2005 n. 7;
7. di dare atto che, ai sensi dell'articolo 5 della L. R. 31.07.1993 nr. 13, avverso il presente provvedimento sono ammessi:
  - ☐ ricorso al Tribunale Amministrativo Regionale di Trento, entro 60 giorni, ai sensi dell'articolo 2 lett. b) della legge 06.12.1971 n. 1034 da parte di chi abbia un interesse concreto ed attuale;
  - ☐ ricorso straordinario al Presidente della Repubblica, entro 120 giorni, ai sensi dell'articolo 8 del D.P.R. 24.11.1971 n. 1199.

Letto, confermato e sottoscritto.

F.to: Il Presidente  
FLOR avv. LAURA

F.to: La Consigliera designata  
PINAMONTI sig.ra SERAFINA

F.to: Il Direttore  
CATTANI dott. LUCA

#### **ESPRESSIONE PARERE**

Si attesta la regolarità tecnico-amministrativa e contabile del presente provvedimento, ai sensi e per gli effetti dell'art. 9, comma 4 della L.R. 21 settembre 2005, n. 7.

Cles, li 27/03/2025

F.to: Il Direttore  
CATTANI dott. LUCA

#### **ITER PUBBLICAZIONE ED ESECUTIVITÀ**

La presente deliberazione viene pubblicata in data 31/03/2025 all'albo della A.p.s.p. "Santa Maria" di Cles per dieci giorni consecutivi, ai sensi del combinato disposto dell'art.32 della L.69/2009 e dell'art.20 della L.R. n. 7/2005 così come modificato dall'art.1 lettera e) della L.R. N.9/2016.

Cles, li 31/03/2025

F.to: Il Direttore  
CATTANI dott. LUCA

Copia conforme all'originale, in carta libera, per uso amministrativo.

Cles, li 31/03/2025

Il Direttore  
CATTANI dott. LUCA

# PIANO INTEGRATO DI ATTIVITA' E ORGANIZZAZIONE (P.I.A.O.)



Triennio 2025-2027

*(ai sensi della dell'art. 6 del D.L. 9 giugno 2021, n. 80, convertito,  
con modificazioni, dalla L. 6 agosto 2021, n. 113)*





## Sommario

INTRODUZIONE .....	5
<b>SEZIONE 1. SCHEDA ANAGRAFICA DELL'AMMINISTRAZIONE</b> .....	6
<b>SOTTOSEZIONE RISCHI CORRUTTIVI E TRASPARENZA</b> .....	7
PREVENZIONE DELLA CORRUZIONE E DELLA TRASPARENZA 2025-2027 .....	7
1. <b>PREMESSA</b> .....	7
2. <b>PARTE GENERALE</b> .....	8
Obiettivi .....	8
Soggetti coinvolti .....	9
3. Processo .....	10
Principio di delega – obbligo di collaborazione - corresponsabilità .....	10
L'approccio metodologico adottato per la costruzione delle misure .....	11
4. <b>Metodologia</b> .....	11
Il percorso di costruzione ed aggiornamento del piano .....	12
5. <b>Analisi di contesto</b> .....	13
5.1 IL CONTESTO ESTERNO .....	13
5.2 IL CONTESTO INTERNO .....	17
6. <b>Valutazione del rischio</b> .....	19
6.1 <i>Individuazione dei processi più a rischio e dei possibili rischi ("Tabellone Processi/Rischi")</i> .....	19
6.2 <i>Analisi del rischio/Criteri per la definizione del livello di rischio</i> .....	19
7 Trattamento del rischio: .....	22
8 Misure generali di prevenzione della corruzione .....	22
8.1 Misure sull'accesso/permanenza nell'incarico/carica pubblica .....	22
8.2 La rotazione straordinaria .....	22
8.3 La rotazione ordinaria .....	23
8.4 <b>Il codice di comportamento dei dipendenti dell'APSP e verifica annuale sullo stato di applicazione</b> .....	24
8.5 <b>Conflitto di interessi – obbligo di astensione</b> .....	25
8.6 <b>Le inconfiribilità/incompatibilità di incarichi</b> .....	25
8.7 <b>Divieto di svolgere attività incompatibili a seguito della cessazione del rapporto di lavoro (pantouflage)</b> .....	25
8.8 <b>Commissioni, assegnazioni agli uffici e conferimenti di incarichi in caso di condanna per delitti contro la PA</b> .....	26
8.9 <b>Tutela del dipendente che segnala condotte illecite (c.d. Whistleblowing)</b> .....	27
8.10 <b>Formazione del personale</b> .....	28
9 La trasparenza .....	28
9.1 <b>Trasparenza e tutela dei dati personali</b> .....	28
9.2 <b>Dati oggetto di pubblicazione - Elenco degli obblighi di pubblicazione</b> .....	29
9.3 <b>Formati di pubblicazione</b> .....	29
9.4 <b>Accesso civico semplice e generalizzato</b> .....	29
9.5 <b>Monitoraggio "Amministrazione trasparente"</b> .....	30
9.6 <b>Controlli sui contenuti pubblicati rispetto agli obblighi e ai termini dell'aggiornamento</b> .....	30
10. <b>Monitoraggio sull'attuazione delle misure – relazione ANNUALE RPCT</b> .....	30
11. <b>Disposizioni finali</b> .....	31
<b>SEZIONE 3. ORGANIZZAZIONE E CAPITALE UMANO</b> .....	33
<b>SEZIONE 4. SMART WORKING</b> .....	37
<b>Allegati</b> .....	40



---

## INTRODUZIONE

Il Piano integrato di attività e organizzazione (PIAO) è stato introdotto dall'articolo 6 del decreto-legge 9 giugno 2021, n. 80, recante "Misure urgenti per il rafforzamento della capacità amministrativa delle pubbliche amministrazioni funzionale all'attuazione del Piano nazionale di ripresa e resilienza (PNRR) e per l'efficienza della giustizia", convertito, con modificazioni, dalla legge 6 agosto 2021, n. 113.

L'intento perseguito dal legislatore statale è stato quello di assorbire molti degli atti di pianificazione cui sono tenute le amministrazioni, razionalizzandone la disciplina in un'ottica di massima semplificazione. Il PIAO è da intendersi quindi come un documento di programmazione unico, volto a definire obiettivi della performance, della gestione del capitale umano, dello sviluppo organizzativo, della formazione e della valorizzazione delle risorse interne, del reclutamento, della trasparenza e dell'anticorruzione, della pianificazione delle attività, ecc.

La Regione autonoma Trentino-Alto Adige/Südtirol ha recepito la disciplina statale, assicurandone la compatibilità con l'ordinamento regionale. Per quanto riguarda i rapporti tra la disciplina in materia di PIAO e l'ordinamento regionale, si evidenzia che in data 19 dicembre 2022 è stata approvata la legge regionale, n. 7, recante "*Legge regionale collegata alla legge regionale di stabilità 2023*" che, all'articolo 3, disciplina la materia di Piano integrato di attività e organizzazione (PIAO). L'articolo 3 prevede infatti che, a decorrere dal 2023, si recepiscano interamente i contenuti dell'articolo 6 del citato D.L. n. 80/2021, senza più limitare la compilazione alle sole parti del PIAO relative alle lettere a) e d) del medesimo articolo, già di compilazione obbligatoria.

Con riferimento alle Aziende Pubbliche di Servizi alla Persona, secondo quanto disposto dall'articolo 3, comma 3, rimane fermo quanto previsto dall'articolo 4, comma 2, della legge regionale n. 7 del 2021,<sup>1</sup> pertanto ad esse **si applicano le semplificazioni previste dall'articolo 6, commi 6 e 8, del D.L. n. 80/2021, individuate rispettivamente per le amministrazioni con meno di cinquanta dipendenti** e per gli enti locali con meno di 15.000 abitanti.

In definitiva, le sezioni del PIAO da ritenersi di **compilazione obbligatoria** per gli enti ad ordinamento regionale, **con meno di cinquanta dipendenti** (disciplina estesa a tutte le APSP ai sensi di Legge Regionale), sono le seguenti:

- Scheda anagrafica;
- Sezione Anticorruzione;
- Sezione Organizzazione e Capitale Umano
  - Struttura organizzativa
  - Organizzazione del lavoro agile
  - Piano triennale dei fabbisogni di personale.

---

<sup>1</sup>.

# SEZIONE 1. SCHEDA ANAGRAFICA DELL'AMMINISTRAZIONE

Nome Amministrazione	A.P.S.P. "Santa Maria"
Tipologia	Azienda Pubblica di Servizi alla Persona / Ente Pubblico non economico
Sede legale	Cles, via E. Chini, n. 37
Contatti	<a href="mailto:info@apspcles.it">info@apspcles.it</a> ; <a href="mailto:raccomandata@pec.apspcles.it">raccomandata@pec.apspcles.it</a>
Codice fiscale / Partita IVA	83003520224 / 01022420226
Sito internet	<a href="http://www.apspcles.it">www.apspcles.it</a>
Consiglio di Amministrazione adottante	<p>Presidente: avv. Laura Flor</p> <p>Vice Presidente: dott.ssa Luisa Larcher</p> <p>Consiglieri:</p> <p>dott.ssa Irenella Zandoni</p> <p>dott. Renzo Franch</p> <p>dott. Andrea Mascotti</p> <p>dott.ssa Arianna Zanon</p> <p>sig.ra Serafina Pinamonti</p>
Direttore	dott. Luca Cattani
RPCT	dott. Luca Cattani
DPO	avv. Matteo Grazioli
Responsabile per la transizione al digitale	dott. Luca Cattani
RASA	dott. Luca Cattani

Revisore dei conti	dott. Marco Viola
--------------------	-------------------

## **SOTTOSEZIONE RISCHI CORRUTTIVI E TRASPARENZA**

### **PREVENZIONE DELLA CORRUZIONE E DELLA TRASPARENZA 2025-2027**

#### **1. PREMESSA**

Per precisa disposizione di legge, con l'introduzione del PIAO, la presente sottosezione incorpora e sostituisce, in un'ottica di continuità operativa, i precedenti Piani Triennali anticorruzione e trasparenza. Ai sensi del DM n 132 del 30/06/2022, la sottosezione è predisposta dal Responsabile della prevenzione della corruzione e della trasparenza (RPCT) sulla base degli obiettivi strategici in materia di prevenzione della corruzione e trasparenza definiti dal CdA, ai sensi della legge n. 190 del 2012, in modo integrato a quelli specifici programmati in modo funzionale alle strategie di creazione di valore.

La redazione delle misure tiene conto della inalterata vigenza della L.190/2012, delle norme nazionali e regionali in tema di trasparenza, nonché delle facoltà semplificatorie previste dal legislatore e da ANAC. Inoltre le stesse misure sono da intendersi massimamente integrate e coordinate con le altre previste nel presente documento programmatico.

Per garantire la necessaria condivisione da parte degli stakeholder, la presente sottosezione è stata pubblicata sul sito web istituzionale dell'ente, con invito ai portatori di interesse a presentare osservazioni nel merito delle misure proposte.

Della avvenuta pubblicazione si è data notizia via email ai componenti del Consiglio di Amministrazione, al revisore dei Conti, alle rappresentanze sindacali interne e ai rappresentanti dei residenti.

Obiettivo di questa sezione, in continuità con i PTPCT precedentemente adottati, è quello di definire le azioni che l'amministrazione vuole attuare per tutelare – anche tramite la razionalizzazione delle attività amministrative di competenza – la legittimità, l'integrità e la trasparenza dell'operato dei propri dipendenti e amministratori. Al fine di definire adeguate e concrete misure di prevenzione della corruzione e di trasparenza, la stesura del Piano è stata preceduta da un'analisi del contesto esterno ed interno all'Ente, e coordinata con gli altri strumenti di programmazione strategica e operativa dell'amministrazione, siano essi assorbiti o meno nel presente PIAO, tenendo conto dell'atto di indirizzo espresso dal Consiglio di amministrazione con delibera n. 42 di data 30 dicembre 2024 relativa all'approvazione del Piano programmatico Triennale.

L'ordine di trattazione degli argomenti è stato rivisto alla luce delle indicazioni del Vademecum prodotto da ANAC in data 2 febbraio 2022. Il presente documento vuole inoltre cogliere la sollecitazione ministeriale alla massima semplificazione e aderenza alla realtà operativa.

La sezione è corredata infine da una serie di allegati, volti ad illustrare nel dettaglio gli esiti del processo di gestione del rischio e l'implementazione del codice aziendale di comportamento.

Con riferimento alla specificità dell'Ordinamento dei comuni nella Regione Autonoma Trentino-Alto Adige, ai quali l'Amministrazione si assimila sui temi della trasparenza e della lotta alla corruzione, il D. Lgs.80/2021, introduttivo dell'obbligo del PIAO, ha previsto all'art. 18 bis, una "Clausola di salvaguardia" secondo la quale "Le disposizioni del presente decreto si applicano nelle regioni a statuto speciale e

nelle province autonome di Trento e di Bolzano compatibilmente con i rispettivi statuti e le relative norme di attuazione".

Il legislatore regionale, nell'approvare il collegato alla legge regionale di stabilità 2022, ha previsto un'applicazione graduale, ma già dal 2023 l'applicazione è completa, fatto salvo quanto disposto in ordine alle agevolazioni dimensionali.

Per le aziende pubbliche di servizi alla persona, secondo quanto disposto dall'articolo 3, comma 3, rimane fermo quanto previsto dall'articolo 4, comma 2, della legge regionale n. 7 del 2021, pertanto ad esse si applicano le semplificazioni previste dall'articolo 6, commi 6 e 8, del D.L. n. 80/2021, individuate rispettivamente per le amministrazioni con meno di cinquanta dipendenti e per gli enti locali con meno di 15.000 abitanti.<sup>2</sup>

In particolare, queste semplificazioni riguardano:

- i collegamenti con l'albo pretorio on line e semplificazioni attraverso collegamenti ipertestuali;
- la tempistica delle pubblicazioni;
- le semplificazioni di specifici obblighi del d.lgs. n. 33/2013;
- la possibilità di pubblicazione dei dati in tabelle;
- le semplificazioni per l'adozione annuale del Piano triennale anticorruzione e trasparenza (PTPCT);
- le modalità di nomina e di svolgimento delle funzioni del Responsabile della prevenzione della corruzione e della trasparenza.

Ai sensi del Vademecum ANAC, i processi da valutare possono limitarsi a quelli previsti dalla L.190/2012, oltre a quelli specifici e peculiari dell'attività dell'Ente.

La presente sezione del PIAO si muove in continuità rispetto ai precedenti Piani adottati dall'Ente.

Sono quindi presenti:

- 1) l'analisi del livello di rischio delle attività svolte,
- 2) un sistema di misure, procedure e controlli tesi a prevenire situazioni lesive per la trasparenza e l'integrità delle azioni e dei comportamenti del personale.

## 2. PARTE GENERALE

### **Obiettivi**

Le attività previste come strumenti di lotta alla corruzione trovano inserimento nella programmazione strategica aziendale come obiettivi e indicatori nel Piano Programmatico aziendale 2025-2027.

---

<sup>2</sup> A partire dal 2020 anche per le APSP della Regione Trentino-Alto Adige trovano applicazione, in forza delle previsioni dell'art. 6 della Legge regionale 27 luglio 2020, n. 3, le previsioni semplificatorie dell'aggiornamento 2018 al PNA, ribadite dal PNA 2019 a favore dei comuni di piccole e piccolissime dimensioni.

La L.R. n.3/2021 ha infatti aggiunto al Nuovo ordinamento delle istituzioni pubbliche di assistenza e beneficenza – aziende pubbliche di servizi alla persona, L. R. 21 SETTEMBRE 2005, N. 7, il comma 5-bis dell'art.2, che recita: *Sono estese alle aziende pubbliche di servizi alla persona e alle aziende dei comuni e dei consorzi di comuni che gestiscono residenze per anziani, le semplificazioni in materia di prevenzione della corruzione e di trasparenza previste per i piccoli comuni con delibera dell'Autorità Nazionale Anticorruzione n. 1074 del 21 novembre 2018. Per quanto riguarda in particolare l'attività anticorruzione le aziende stesse possono, nel rispetto delle indicazioni dell'ANAC, agire in forma associata o avvalersi delle rispettive associazioni maggiormente rappresentative a livello provinciale.*

## ***Soggetti coinvolti***

### **Il Responsabile della prevenzione della corruzione e della trasparenza**

Con deliberazione n. 8 dd. 28.01.2014 il Consiglio di Amministrazione ha individuato nel dott. Luca Cattani, Direttore dell'A.P.S.P. "Santa Maria" di Cles, il Responsabile Anticorruzione e Trasparenza, ai sensi dell'art. 1 comma 7 della Legge 190/2012 come modificato dall'art. 41 lettera f) del D. Lgs. n. 97/2016.

- **Ratio della Nomina**

L'organo di indirizzo ha valutato di attribuire lo svolgimento del ruolo di R.P.C.T. all'unico dirigente presente in struttura. Nei fatti egli risulta essere l'unica figura in grado di esercitare la funzione con la necessaria professionalità, autonomia e effettività, l'unica in grado di incidere effettivamente sulla realtà organizzativa e gestionale dell'Ente, essendole attribuiti funzioni e poteri idonei per lo svolgimento del delicato incarico. La scelta, pur nella consapevolezza del fatto che il Direttore medesimo è necessariamente implicato nello svolgimento di funzioni critiche sotto il profilo del rischio corruttivo, è operata sulla falsariga di quanto fatto dallo stesso legislatore, il quale con la Legge 190/2012 all' art. 1, co. 7 individua, di norma, nella figura del segretario comunale o del dirigente apicale il R.P.C.T. per l'ente locale. È infatti il Direttore l'unica figura in A.P.S.P. in grado di interloquire autorevolmente con gli organi di indirizzo e con l'intera struttura amministrativa. È dipendente e gode di una certa stabilità di rapporto, anche se non è del tutto esente da profili di possibile conflitto di interesse essendogli attribuite importanti funzioni gestorie. Sull'imparzialità dell'operato del R.P.C.T./Direttore vigila il Consiglio di Amministrazione che l'ha nominato che ha il potere, all'occorrenza, di nominare un sostituto nella gestione di quelle pratiche per le quali lo stesso Direttore si rivelasse in potenziale, o attuale, conflitto di interesse. A tal fine con deliberazione n. 48 dd. 25.39.2023 è stata nominata come sostituto del Direttore, la dott.ssa Antonella Ruatti.

Nella nomina del Direttore il Consiglio di Amministrazione ha avuto in ogni caso cura di verificarne il profilo etico e la dirittura morale.

- **Oneri**

La predetta nomina non ha comportato né comporterà per l'Azienda aggravio di spesa. L'incarico di Responsabile della prevenzione della corruzione non è remunerato ma rientra nei compensi relativi all'incarico di Direttore.

L'Azienda assicura al Responsabile della prevenzione della corruzione lo svolgimento di adeguati percorsi formativi e di aggiornamento, anche con il supporto dell'associazione rappresentativa UPIPA.

Gli è garantito inoltre, in considerazione del suo delicato compito organizzativo e di raccordo, un adeguato supporto, mediante la assegnazione di appropriate risorse umane, strumentali e finanziarie, nei limiti della disponibilità di bilancio.

Considerata l'ampiezza e la delicatezza delle attribuzioni del Responsabile della prevenzione della corruzione, l'Ente valuta ogni misura che possa supportare lo svolgimento delle sue funzioni, assicurando autonomia e poteri di impulso.

- **Pubblicità e Trasparenza**

La designazione del RPCT è stata comunicata all' Autorità Nazionale Anticorruzione e registrata nell'apposita banca dati. I dati della nomina sono pubblicati sul sito web istituzionale nella sezione Amministrazione Trasparente, sottosezione Altri contenuti – Lotta alla corruzione.

### **Il Responsabile Protezione dei dati (DPO)**

L'Azienda con delibera del Consiglio di Amministrazione n. 12. dd. 21.05.2018 ha affidato l'incarico di Responsabile Protezione dei dati (D.P.O.) all'avv. Matteo Grazioli, avvalendosi del periodo proposto da UPIPA. Laddove si verificassero istanze di accesso ai dati personali o di riesame di decisioni sull'accesso civico generalizzato, il R.P.C.T. si avvarrà del supporto del D.P.O.. Come noto, le istanze di riesame, per quanto possano riguardare profili attinenti alla protezione dei dati personali, sono decise dal R.P.C.T. con richiesta di parere al Garante per la protezione dei dati personali ai sensi dell'art. 5, co. 7, del d.lgs.

33/2013.

Analogamente il D.P.O. potrà essere coinvolto nella valutazione dei profili di correttezza del trattamento dei dati personali sul sito web istituzionale nella sezione Amministrazione Trasparente.

In particolare, ai sensi dell'art. 5 del Regolamento (UE) 2016/679, assumono rilievo i principi di adeguatezza, pertinenza e limitazione a quanto necessario rispetto alle finalità per le quali i dati personali sono trattati («minimizzazione dei dati») (par. 1, lett. c).

## **II R.A.S.A.**

Il Responsabile dell'Anagrafe per la stazione appaltante (RASA) nominato con deliberazione del Consiglio di Amministrazione n. 10 dd. 25.01.2014 è il dott. Luca Cattani, Direttore dell'Ente. Il profilo utente è stato registrato nell'applicativo ANAC secondo le modalità operative indicate nel Comunicato ANAC del 28 ottobre 2013.

## **L'Associazione delle APSP del Trentino (Unione Provinciale Istituzioni Per l'Assistenza)**

Per consolidare il processo di implementazione delle misure di anticorruzione e trasparenza, la A.P.S.P. si è avvalsa del supporto di Formazione-Azione organizzato da UPIPA. Lungo il percorso assistito è stato possibile affinare e omogeneizzare la metodologia di analisi e gestione dei rischi e di costruzione delle azioni di miglioramento, anche grazie al confronto con realtà omogenee del territorio.

Tra i propri servizi agli associati, UPIPA garantisce uno sportello qualificato di assistenza sulle tematiche di prevenzione alla corruzione e per la Trasparenza, con la collaborazione dell'Avv. Massimo Manenti, esperto sulla materia.

Recentemente, UPIPA, al fine di consentire una migliore gestione ed ottimizzazione delle attività delle A.P.S.P. ad essa aderenti e per rendere più celere ed efficiente la fase di affidamento di contratti pubblici si è resa disponibile ad attivare nel corso del 2025 con il supporto ad APAC un ufficio appalti; la prossima attivazione del servizio costituisce anche una misura di mitigazione del rischio corruttivo. L'importanza del ruolo delle associazioni degli enti pubblici nell'accompagnamento del processo per l'integrità e la trasparenza è stato tra l'altro enfatizzato anche dal Piano Nazionale Anticorruzione 2019, e costituisce una prova evidente di intelligenza territoriale. La stessa L.R. L. R. 21 SETTEMBRE 2005, N. 7, Nuovo ordinamento delle istituzioni pubbliche di assistenza e beneficenza – aziende pubbliche di servizi alla persona, al comma 5-bis capoverso dell'art.2, recita: *Per quanto riguarda in particolare l'attività anticorruzione le aziende stesse possono, nel rispetto delle indicazioni dell'ANAC, agire in forma associata o avvalersi delle rispettive associazioni maggiormente rappresentative a livello provinciale.*

## **3. Processo**

### ***Principio di delega – obbligo di collaborazione - corresponsabilità***

La progettazione delle presenti Misure, nel rispetto del principio funzionale della delega – prevede il massimo coinvolgimento dei collaboratori dell'Ente con responsabilità organizzativa. In questa logica si ribadiscono in capo alle figure apicali l'obbligo di collaborazione attiva e la corresponsabilità nella promozione ed adozione di tutte le misure atte a garantire l'integrità dei comportamenti individuali nell'organizzazione.

A questi fini si è provveduto alla condivisione con queste figure delle seguenti funzioni:

- a) analisi organizzativa e individuazione delle varie criticità;
- b) mappatura dei rischi all'interno delle singole unità organizzative e dei processi gestiti, mediante l'individuazione, la valutazione e la definizione degli indicatori di rischio;
- c) progettazione e formalizzazione delle azioni e degli interventi necessari e sufficienti a prevenire la corruzione e i comportamenti non integri da parte dei collaboratori in occasione di

lavoro.

Si assume che attraverso l'introduzione e il potenziamento di regole generali di ordine procedurale, applicabili trasversalmente in tutti i settori, si potranno affrontare e risolvere anche criticità, disfunzioni e sovrapposizioni condizionanti la qualità e l'efficienza operativa dell'Amministrazione.

### ***L'approccio metodologico adottato per la costruzione delle misure***

#### **Finalità**

La presente sottosezione intende consolidare, all'interno dell'Amministrazione, un sistema organico di strumenti per la prevenzione della corruzione in continuità con i Piani anticorruzione e Trasparenza adottati in passato.

Tale prevenzione non è indirizzata esclusivamente alle fattispecie di reato previste dal Codice Penale, ma anche a quelle situazioni di rilevanza non criminale, ma comunque atte a evidenziare una disfunzione della Pubblica Amministrazione dovuta all'utilizzo delle funzioni attribuite non per il perseguimento dell'interesse collettivo bensì di quello privato. Per interesse privato si intendono sia l'interesse del singolo dipendente/gruppo di dipendenti che di una parte terza.

Il processo corruttivo deve intendersi peraltro attuato non solo in caso di sua realizzazione ma anche nel caso in cui rimanga a livello di tentativo.

I principali obiettivi da perseguire, attraverso idonei interventi, sono:

- ridurre le opportunità che si manifestino casi di corruzione;
- aumentare la capacità di scoprire casi di corruzione;
- creare un contesto sfavorevole alla corruzione.

## **4. Metodologia**

La metodologia adottata, si rifà a due approcci considerati di eccellenza negli ambiti organizzativi (banche, società multinazionali, pubbliche amministrazioni estere, ecc.) che già hanno efficacemente affrontato tali problematiche:

### **1. l'approccio dei sistemi normati, che si fonda:**

- sul principio di documentabilità delle attività svolte, per cui, in ogni processo, le operazioni e le azioni devono essere verificabili in termini di coerenza e congruità, in modo che sia sempre attestata la responsabilità della progettazione delle attività, della validazione, dell'autorizzazione, dell'effettuazione;
- sul principio di documentabilità dei controlli, per cui ogni attività di supervisione o controllo deve essere documentata e firmata da chi ne ha la responsabilità. In coerenza con tali principi, sono da formalizzare procedure, check-list, regolamenti, criteri e altri strumenti gestionali in grado di garantire omogeneità, oltre che trasparenza e equità;

### **2. L'approccio mutuato dal D. Lgs. 231/2001 – con le dovute contestualizzazioni e senza che sia imposto dal decreto stesso nell'ambito pubblico - che prevede che l'ente non sia responsabile per i reati commessi (anche nel suo interesse o a suo vantaggio) se sono soddisfatte le seguenti condizioni:**

- se prova che l'organo dirigente ha adottato ed efficacemente attuato, prima della commissione del fatto, modelli di organizzazione e di gestione idonei a prevenire reati della specie di quello



- verificatosi;
- se il compito di vigilare sul funzionamento e l'osservanza dei modelli e di curare il loro aggiornamento è stato affidato a un organismo dell'ente dotato di autonomi poteri di iniziativa e di controllo;
- se non vi è stata omessa o insufficiente vigilanza da parte dell'organismo suddetto.

Detti approcci, pur nel necessario adattamento, sono in linea con i Piani Nazionali Anticorruzione e gli aggiornamenti succedutisi nel tempo

### ***Il percorso di costruzione ed aggiornamento del piano***

Gli aspetti presi in considerazione

Nel percorso di costruzione delle misure sono stati tenuti in considerazione diversi aspetti:

- a) il coinvolgimento dei collaboratori operanti nelle aree a più elevato rischio nell'attività di analisi e valutazione, di proposta e definizione delle misure e di monitoraggio per l'implementazione della sottosezione del PIAO; tale attività – che non sostituisce ma integra la opportuna formazione rispetto alle finalità e agli strumenti dal Piano stesso - è stata il punto di partenza per la definizione di azioni preventive efficaci rispetto alle reali esigenze dell'Ente;
- b) Il coinvolgimento degli amministratori anche nella fase di progettazione, attraverso l'informativa resa al Consiglio di Amministrazione in merito agli indirizzi che si sono seguiti/si intendono seguire per la predisposizione/aggiornamento del Piano e l'invio della relazione annuale in materia di anticorruzione. Il ruolo del Consiglio di Amministrazione è più strettamente operativo, potendosi esso esprimere anche in corso di progettazione del PTPC, oltre che in sede di approvazione ed adozione;
- c) Il monitoraggio e il riesame dell'efficacia delle misure di contrasto (procedimenti a disciplina rinforzata, controlli specifici, particolari valutazioni ex post dei risultati raggiunti, particolari misure nell'organizzazione degli uffici e nella gestione del personale addetto, particolari misure di trasparenza sulle attività svolte) sin qui adottate.
- d) L'impegno a stimolare e recepire le eventuali osservazioni dei portatori di interessi sui contenuti delle misure adottate nelle aree a maggior rischio di comportamenti non integri, per poter arricchire l'approccio con l'essenziale punto di vista dei fruitori dei servizi erogati, e nel contempo rendere consapevoli gli interessati degli sforzi messi in campo dall'organizzazione per rafforzare e sostenere l'integrità e trasparenza dei comportamenti dei suoi operatori a tutti i livelli;
- e) la sinergia con quanto già realizzato o in progettazione nell'ambito della trasparenza, ivi compresi:
  - l'attivazione del sistema di trasmissione delle informazioni al sito web dell'amministrazione;
  - l'attivazione del diritto di accesso civico ordinario e generalizzato, di cui al citato D.lgs. n.33/2013, così come modificato dal D. Lgs. 97/2016, e confermato dalle L.R.10 /2014 e L.R. 16/2016 in tema di trasparenza;
- f) la previsione e l'adozione di specifiche attività di formazione del personale e degli



amministratori, con attenzione prioritaria al responsabile anticorruzione dell'amministrazione e ai responsabili amministrativi competenti per le attività maggiormente esposte al rischio di corruzione, ma che coinvolgono anche tutto il personale dell'Amministrazione in relazione alle tematiche della legalità ed eticità dei comportamenti individuali. Il dettaglio degli interventi formativi è riportato nel Piano di Formazione;

g) la continuità con le azioni intraprese con i precedenti Piani Triennali di prevenzione della Corruzione e le corrispondenti sottosezioni dei PIAO recentemente adottati;

h) lo studio e la valutazione del contesto esterno ed interno, per poter meglio calibrare le misure da intraprendere.

Inoltre, si è ritenuto opportuno sin dal primo PTPC adottato -come previsto nella circolare n. 1 del 25 gennaio 2013 del Dipartimento della Funzione Pubblica e ribadito dal PNA 2015 -ampliare il concetto di corruzione, ricomprendendo tutte quelle situazioni in cui *“nel corso dell'attività amministrativa, si riscontri l'abuso, da parte di un soggetto, del potere a lui affidato al fine di ottenere vantaggi privati. (...) Le situazioni rilevanti sono quindi più ampie della fattispecie penalistica e sono tali da ricomprendere non solo l'intera gamma dei delitti contro la Pubblica Amministrazione disciplinati nel Titolo II, capo I del codice penale, ma anche le situazioni in cui, a prescindere dalla rilevanza penale, venga in evidenza un malfunzionamento dell'amministrazione a causa dell'uso a fini privati delle funzioni attribuite”*.

## **5. Analisi di contesto**

### **5.1 IL CONTESTO ESTERNO**

I territori comunali di riferimento, che fanno da bacino principale all'attività istituzionale della A.P.S.P., sono quelli principalmente della Comunità della Valle di Non e secondariamente quelli del resto del Trentino.

L'analisi del contesto esterno ha come obiettivo quello di evidenziare se e come le caratteristiche dell'ambiente nel quale l'Ente è chiamato ad operare, con riferimento, ad esempio, a variabili culturali, criminologiche, sociali ed economiche del territorio, possano favorire il verificarsi di fenomeni corruttivi al proprio interno.

A tal fine, sono stati considerati sia i fattori legati al territorio della Provincia di Trento e della Regione Trentino Alto - Adige, sia le relazioni e le possibili influenze esistenti con i portatori e i rappresentanti di interessi esterni.

Comprendere le dinamiche territoriali di riferimento e le principali influenze e pressioni a cui un ente è sottoposto, consente infatti di indirizzare con maggiore efficacia e precisione la strategia di gestione del rischio.

L'analisi del contesto esterno è finalizzata ad individuare e analizzare i fattori in base ai quali il rischio di corruzione può manifestarsi all'interno della APSP in ragione delle caratteristiche sociali, economiche e culturali del territorio nel quale essa opera. Ai fini dell'analisi del contesto esterno, sono stati raccolti e valutati i dati disponibili in tema di incidenza di fenomeni criminali, fatti corruttivi e reati contro la pubblica amministrazione nel territorio della Provincia di Trento.

Innanzitutto, s'intende sottolineare che il livello di corruzione misurata in T.A.A. secondo gli standard di EQI1 nel 2021, è la più bassa d'Italia.

L'Ente s'inserisce in un contesto sociale e culturale ancora orientato all'inclusione sociale e connotato da un radicato sistema di welfare, che ha consentito di raggiungere i più alti livelli di qualità della vita a livello nazionale, oltre che di collocarsi in posizione più che favorevole nelle statistiche riferite al

livello di qualità della pubblica amministrazione.

I dati statistici ufficiali in materia di criminalità non consentono di elaborare un'analisi dettagliata relativa al territorio provinciale, poiché i dati statistici relativi alle condanne non sono generalmente distribuiti a livello regionale. In ogni caso, la provincia autonoma di Trento non appare generalmente quale territorio connotato da una significativa presenza di fenomeni corruttivi o di reati commessi nell'ambito della Pubblica amministrazione o a danno di essa.

### Analisi dell'incidenza di fenomeni criminali e reati

Per l'analisi sono stati utilizzati i dati forniti dalla documentazione di seguito indicata, che è citata quale fonte delle informazioni riportate nel seguito del presente paragrafo:

- Relazioni sull'attività delle forze di polizia, sullo stato dell'ordine e della sicurezza pubblica e sulla criminalità organizzata, presentate dal Ministro dell'interno alla Camera dei deputati;
- Relazioni sull'attività svolta e sui risultati conseguiti dalla Direzione investigativa antimafia, presentate dal Ministro dell'interno alla Camera dei deputati (Ultima quella del primo semestre del 2023, recentemente presentata al parlamento);
- Relazioni del Procuratore regionale della Corte dei Conti di Trento, presentate in occasione delle inaugurazioni degli anni giudiziari (ultima quella del 16 febbraio 2024);
- Relazioni del Presidente della Sezione giurisdizionale della Corte dei Conti di Trento, presentate in occasione delle inaugurazioni degli anni giudiziari 2020, 2021, 2022, 2023 e 2024;
- Dati e statistiche resi disponibili da ISTAT sul proprio sito internet dati.istat.it;
- Rassegna stampa dei quotidiani locali (L'Adige, Il Trentino, Corriere del Trentino).

Con riguardo alla complessiva incidenza di fenomeni criminali, dall'esame della documentazione sopra citata si rileva che per il passato il territorio della provincia di Trento non manifestava situazioni di particolare criticità, essendo interessato da livelli di criminalità inferiori alla media nazionale. Tale situazione risultava dovuta sia alle favorevoli condizioni socioeconomiche, che garantivano una diffusa condizione di benessere, sia a fattori culturali, che fungevano da ostacolo all'insediamento e allo sviluppo di sodalizi criminali (Relazione Forze di Polizia, 2019).

Più di recente, invece, si è registrata una progressiva maggiore incidenza di fenomeni criminali, derivante dalla sempre più concreta penetrazione di organizzazioni mafiose nel tessuto socioeconomico del territorio. Tale penetrazione è stata in particolare favorita dalla posizione geografica della provincia, posta sull'asse di comunicazione Italia-Austria-Germania e costituente, pertanto, snodo centrale e nevralgico per il transito di persone e di merci, nonché dalla presenza di un tessuto economico vivace e aperto ad investimenti nei settori primario e dei servizi, che colloca la provincia tra i territori nazionali più ricchi in termini di PIL e con un tasso di disoccupazione tra i più basso.

Altro fattore rilevante è stato rappresentato dagli effetti che la recente grave crisi pandemica ha generato nel territorio. In proposito è stato in particolare rilevato che le misure di distanziamento sociale, la chiusura parziale delle attività e i vincoli alla mobilità conseguiti alla pandemia hanno avuto pesanti ripercussioni sull'attività economica della provincia, generando un contesto particolarmente favorevole per le organizzazioni criminali, le quali, disponendo di importanti liquidità e sfruttando le condizioni di difficoltà economica delle piccole e medie imprese, hanno potuto porsi quale alternativa allo Stato garantendo in un primo momento alle imprese un immediato accesso al credito e successivamente acquisendone il controllo.

D'altro canto, l'attuale andamento del quadro economico/produttivo della provincia, che dopo la battuta d'arresto dovuta alle misure restrittive messe in atto per fronteggiare la pandemia, è in una fase di netta ripresa, costituisce un ulteriore fattore di rischio per l'incidenza di possibili fenomeni criminali. In proposito è stato infatti rilevato che la ricchezza provinciale, attualmente alimentata anche dall'importante piano di investimenti promosso nell'ambito del PNRR, potrebbe rappresentare un canale preferenziale per quelle organizzazioni criminali da sempre pronte a infiltrarsi nei canali dell'economia reale sia tramite considerevoli operazioni di riciclaggio, sia mediante l'inserimento nelle procedure di gara per l'aggiudicazione degli appalti (Relazioni DIA, I e II semestre 2021, I e II semestre 2022, primo semestre 2023).

Con riguardo all'incidenza di fenomeni di infiltrazione criminale nell'economia, dall'esame della documentazione sopra citata emerge come sia ormai nota la tendenza delle organizzazioni criminali, soprattutto di tipo mafioso, a riciclare e reinvestire capitali di provenienza illecita al di fuori delle aree d'origine prediligendo i territori caratterizzati da un tessuto economico ricco e sano nel quale i flussi

di denaro possono più facilmente diluirsi e insinuarsi nei canali dell'economia reale. Quanto sopra è confermato dalla lettura complessiva del dato inerente alle operazioni di polizia giudiziaria effettuate nell'ultimo quinquennio, il quale documenta una particolare propensione dei gruppi criminali a insidiarsi in tale territorio provinciale.

Tale tendenza ha trovato concreto riscontro, a livello locale, nell'operazione "Perfido", coordinata dalla Procura Distrettuale di Trento e conclusa dai Carabinieri il 15 ottobre 2020, la quale ha portato alla prima condanna per mafia in provincia di Trento.

Tale indagine ha interessato numerosi soggetti ritenuti responsabili, a vario titolo, di associazione mafiosa, scambio elettorale politico mafioso, detenzione illegale di armi e munizioni e riduzione in schiavitù, estorsione e tentata estorsione.

È stata inoltre evidenziata, per la prima volta, la costituzione nel territorio della Provincia di Trento di un vero e proprio "locale di 'ndrangheta", espressione della cosca Serraino originaria di Reggio Calabria, insediato a Lona Lases. Gli esiti dell'operazione "Perfido" hanno infatti documentato che "la 'ndrangheta si caratterizza per una consolidata articolazione verticistica, con affidamento ad un organismo sovraordinato di compiti di coordinamento delle numerose realtà territoriali, articolate nella zona calabrese in tre mandamenti (Tirrenico, Ionico e Reggino), che a loro volta comprendono gli organismi territoriali delle Locali, ivi comprese quelle impiantate in altre zone d'Italia tra cui la provincia di Trento e quella di Bolzano". In particolare, il fenomeno ha riguardato un gruppo di persone, perlopiù provenienti dalla Calabria e in alcuni casi legati da vincoli parentali, che a decorrere dagli anni '70 si è insediato in Trentino e, approfittando della connivenza di alcuni esponenti della politica e imprenditoria locale, è stato in grado di assumere e mantenere il controllo di attività economiche, segnatamente nell'ambito dell'industria estrattiva del porfido. Si tratta di soggetti che, pur avendo abbandonato i paesi di origine, non hanno mai cessato di mantenere i legami con gli esponenti della criminalità espressione di quei territori, in particolare delle 'ndrine di riferimento, costituendo di fatto un'estensione dell'associazione 'ndranghetista calabrese. Analogamente, anche la camorra ha esteso nella Regione i propri interessi, principalmente nel settore del traffico di stupefacenti, del contrabbando e tentando di infiltrare il tessuto economico-finanziario, come è stato accertato da pregresse evidenze investigative con numerose violazioni nell'aggiudicazione di appalti pubblici ma anche con frodi fiscali e riciclaggio commessi da propaggini criminali vicine, o comunque riconducibili, al clan dei Casalesi (Relazioni DIA, I e II semestre 2021, I e II semestre 2022).

L'infiltrazione mafiosa nel tessuto economico provinciale si è inoltre recentemente manifestata nei settori della ristorazione, dell'industria alberghiera e delle produzioni eno-gastronomiche settori che, rappresentando le principali eccellenze locali, sono stati tra i più penalizzati dalle restrizioni imposte dalla recente crisi pandemica. Al riguardo è stato osservato che la temporanea crisi di liquidità causata dalla pandemia ha aumentato il rischio di infiltrazioni attraverso manifestazioni criminali quali l'usura e le estorsioni volte, in un primo tempo, ad inserirsi nelle compagini societarie e, successivamente, alla sottrazione delle attività con intestazione fittizia delle stesse (Relazione DIA, I semestre 2020).

Da non sottovalutare, inoltre, il sempre vivo interesse delle organizzazioni criminali nel traffico di stupefacenti seguito, a volte, dal reinvestimento dei capitali illecitamente accumulati. Al riguardo, il 30 maggio 2023 la Guardia di finanza di Trento ha concluso l'operazione "K1", nel corso della quale è emerso come alcuni sodalizi colombiani e messicani, cedendo a credito sostanze stupefacenti alle organizzazioni criminali nazionali, per l'invio in Sud America del corrispettivo in denaro, si avvalevano di una specifica rete di "broker" internazionali per riciclare quelle somme e convertirle sotto forma di beni e servizi. In partica, si assisteva ad operazioni di riciclaggio organizzate tramite la cessione a credito dello stupefacente, e fornitura di beni di lusso in controvalore ai cartelli sudamericani. L'attività investigativa ha permesso di individuare 42 episodi di raccolta denaro per un totale di circa 18,5 milioni di euro, somma sottoposta a sequestro poiché ritenuta provento illecito.

Sempre in materia di stupefacenti, si cita l'operazione "Sciamano 2", conclusa il 31 gennaio 2023 dai Carabinieri di Cavalese (TN), incentrata su un sodalizio multietnico attivo in Trentino Alto-Adige e dedito al traffico di droga, con indagati anche a Trento.

Dall'esame della rassegna stampa emerge che le informazioni contenute nelle sopra citate relazioni hanno trovato ampia eco nelle principali testate giornalistiche provinciali (L'Adige, Il Trentino, Corriere del Trentino), sulle quali nel periodo 2020/2024 sono comparsi numerosi articoli riferibili ad episodi sfociati in comportamenti penalmente rilevanti, capaci come tali di interferire con lo svolgimento della funzione pubblica nel territorio provinciale.

In particolare, sulla base delle sopra citate relazioni ed in relazione agli sviluppi dell'operazione "Perfido", è stata data evidenza all'evoluzione delle strategie operative della 'ndrangheta, la quale, pur senza abbandonare il ruolo di leader nel traffico internazionale di droga, è sempre più capace di

## PIANO INTEGRATO DI ATTIVITA' E ORGANIZZIONE (P.I.A.O.)

---

allacciare relazioni con funzionari e rappresentanti degli enti locali, imprenditori, liberi professionisti ed esponenti del mondo associativo, la cui collaborazione appare strumentale alla realizzazione degli affari illeciti connessi con l'infiltrazione economica.

È stato inoltre evidenziato che la presenza della criminalità organizzata in provincia di Trento è ormai consolidata e coinvolge non solo settori di rilevanza economica come il porfido, ma anche altri ambiti strategici, tra i quali il turismo e l'edilizia.

È stata infine rimarcata la necessità di una stretta vigilanza sull'utilizzo dei fondi connessi all'attuazione del PNRR, i quali potrebbero determinare un contesto favorevole per il riciclaggio di denaro proveniente da attività criminali, le cui segnalazioni in provincia di Trento hanno recentemente fatto registrare un aumento (1100 segnalazioni nel 2022 e 1002 segnalazioni nel 2023), o per ulteriori fenomeni di infiltrazione mafiosa nelle attività economiche del territorio provinciale.

Con riguardo all'incidenza di fenomeni di mala amministrazione, al fine di approfondire ulteriormente le condizioni del contesto sociale ed economico della provincia di Trento, sono state analizzate le relazioni presentate dal Presidente della Sezione giurisdizionale e dal Procuratore regionale della Corte dei Conti di Trento in sede di inaugurazione degli anni giudiziari 2020, 2021, 2022 e 2023. Ad esito di tale analisi, si ritiene significativo riportare in primo luogo le conclusioni tratte dalla relazione presentata dal Presidente della Sezione giurisdizionale della Corte dei Conti nell'anno 2020, secondo cui "il sostrato amministrativo delle realtà attive nel territorio della Provincia Autonoma di Trento si continua a caratterizzare per una sostanziale aderenza ai principi ed alle regole normative della Pubblica Amministrazione, con isolati fenomeni di *mala gestio* che non assurgono mai a prodotto esponenziale di diffuse illegalità e di una cultura del saccheggio della Pubblica Amministrazione che, purtroppo, caratterizza altre realtà".

Si ritiene inoltre utile riportare alcune considerazioni tratte dalla relazione presentata dal Procuratore regionale della Corte dei Conti nell'anno 2022, secondo cui "la gestione delle ingentissime risorse per il ristoro pandemico e la ripresa post pandemica esige non solo un'azione repressiva a valle della gestione e, quindi, in seguito all'accertamento della distrazione delle risorse, ma, prima ancora, adeguati meccanismi di monitoraggio sull'affidamento e sul primo impiego delle risorse, onde scongiurare e in tempo neutralizzare l'effetto illecito di interposizioni soggettive e/o oggettive operanti in linea con consolidati meccanismi distrattivi [...]. Per un efficiente funzionamento del sistema anticorruzione integrato, alla prevenzione finanziaria delle Forze di Polizia deve associarsi la prevenzione (recte: la cultura della prevenzione) degli organi di indirizzo politico e amministrativi coinvolti nei flussi di gestione delle risorse. Ciò non vuol dire, ovviamente, auspicare un clima di polizia tra chi gestisce le risorse, bensì sollecitare una sensibilità di settore che consenta agli operatori di andare oltre la mera regolarità procedimentale per cogliere, tramite un sistema incrociato di controlli, gli indicatori del pericolo di distrazione di un finanziamento o, peggio, di una linea di finanziamento ed evitare che un modello standard di elusione illecita si scopra solo a valle, cioè a distrazione avvenuta [...]. Il sistema integrato di contrasto alla corruzione esige, quindi, una sinergia tra Magistratura, Forze di Polizia e Amministrazione a tutti i livelli, non solo repressivo ma anche e soprattutto preventivo".

Tali considerazioni sono state ribadite nella relazione presentata dal Procuratore regionale della Corte dei Conti nell'anno 2023, nella quale è stato affermato che "l'effettività della tutela dell'Erario, come già illustrato nella relazione dello scorso anno, è stata pensata in un sistema integrato di contrasto alla corruzione e teleologicamente orientato alla massima sinergia tra Magistratura, Forze di polizia e Amministrazione a tutti i livelli, non solo repressivo ma anche e, soprattutto, preventivo".

Non si può non segnalare, per il clamore mediatico suscitato e i possibili impatti nel prossimo futuro, un'importante indagine della Procura della Repubblica di Trento (caso Benko – Hager - Signoretti) sui rapporti tra politica e affari nell'intera Regione, che ha coinvolto ben 77 persone, di cui 9 accusati di associazione a delinquere, mentre le altre 68 persone risultano coinvolte a vario titolo per reati minori. L'indagine è in corso, ma le conseguenze negative in termini di immagine della PA regionale, e provinciale, sono rilevanti. La finalità del gruppo di imprenditori, secondo l'ipotesi della Procura, sarebbe stato quello di controllare concessioni, autorizzazioni, appalti e servizi pubblici.

Per quanto attiene al totale dei reati denunciati, i dati disponibili per la Provincia di Trento, secondo l'annuale ricerca del quotidiano "Il sole 24 ore", hanno fatto registrare, nel 2023 e rispetto all'anno precedente, una leggera diminuzione della delittuosità complessiva pari al 1,36 % (-199 denunce in termini assoluti), rispetto al dato del 2022 che registrava però un incremento assai significativo ( +18 % circa ) rispetto al dato del 2021.

Quanto ai dati disponibili con riferimento al medio periodo, in Provincia di Trento si sono registrati tassi di delittuosità complessiva notevolmente più bassi rispetto alla media nazionale e del Nord-Est.

Per quanto riguarda il generale andamento dei dati dal 2018 al 2022, il trend, similmente a quanto

## PIANO INTEGRATO DI ATTIVITA' E ORGANIZZIONE (P.I.A.O.)

avvenuto a livello nazionale e nel Nord-Est, ha fatto registrare un aumento nel 2021 e nel 2022, fino a raggiungere i 2.697 reati ogni 100.000 abitanti nel 2022, dato sostanzialmente confermato nel 2023.

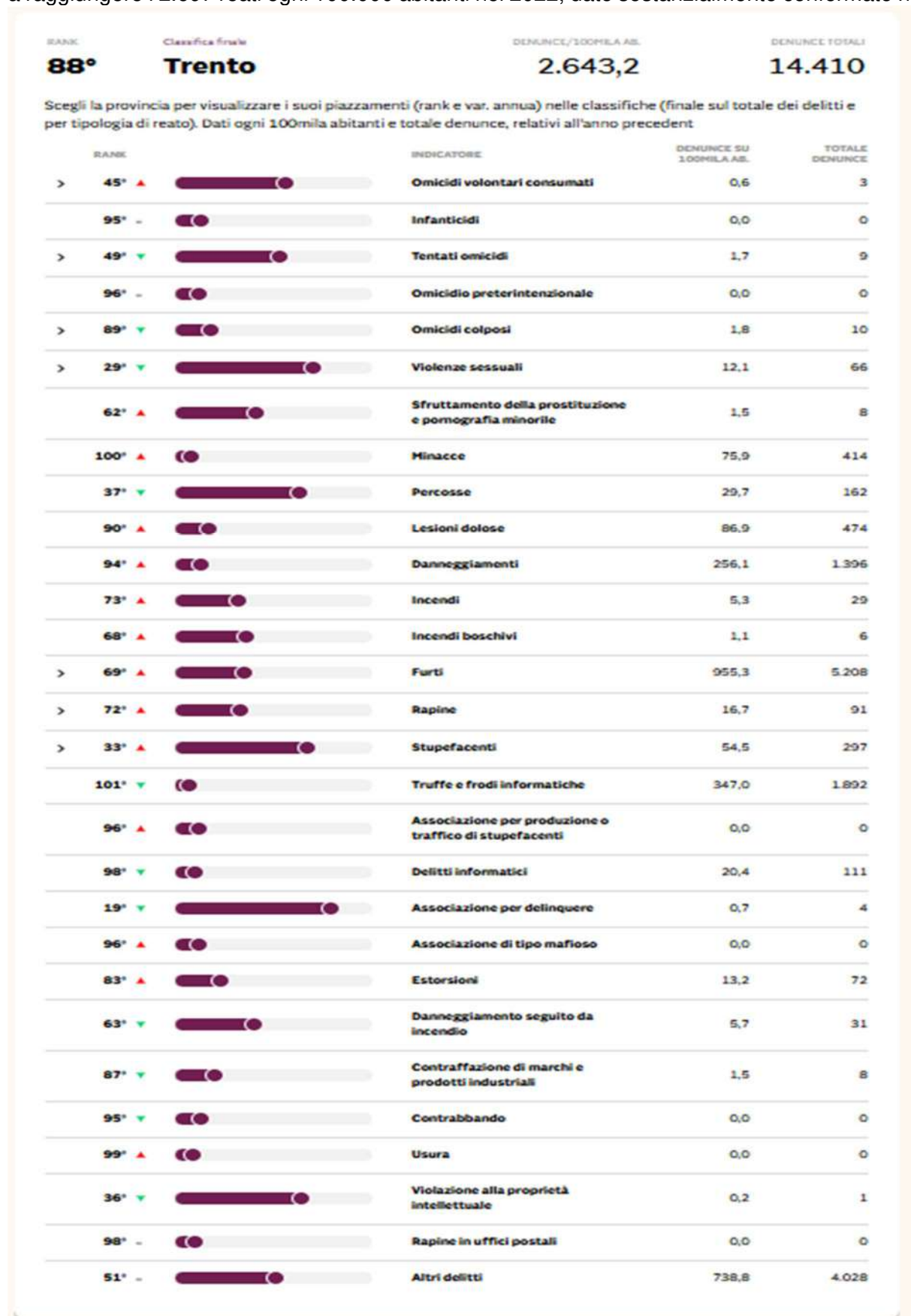

## 5.2 IL CONTESTO INTERNO



## PIANO INTEGRATO DI ATTIVITA' E ORGANIZZAZIONE (P.I.A.O.)

L'analisi del contesto interno riguarda gli aspetti legati all'organizzazione e alla gestione per processi che influenzano la sensibilità della struttura al rischio corruttivo ed è volta a far emergere, da un lato, il sistema delle responsabilità, dall'altro, il livello di complessità dell'amministrazione. Entrambi questi aspetti contestualizzano il sistema di prevenzione della corruzione e sono in grado di incidere sul suo livello di attuazione e di adeguatezza.

Nel processo di costruzione del presente Piano si è tenuto conto degli elementi di conoscenza sopra sviluppati relativi al contesto ambientale di riferimento, ma anche delle risultanze dell'ordinaria vigilanza costantemente svolta all'interno dell'Azienda sui possibili fenomeni di deviazione dell'agire pubblico dai binari della correttezza e dell'imparzialità.

Nel corso dei monitoraggi sinora effettuati, non sono emerse irregolarità attinenti al fenomeno corruttivo, né a livello di personale dipendente / collaboratore, né a livello di organi di indirizzo politico amministrativo.

Si segnala inoltre:

- **Sistema di responsabilità:** ruoli di responsabilità e deleghe sono preventivamente e dettagliatamente definiti e formalizzati, così come i processi decisionali;
- **Politiche, obiettivi e strategie:** sono definiti di concerto dal Consiglio di Amministrazione e Direttore della A.P.S.P.;
- **Risorse, conoscenze, sistemi e tecnologie:** la A.P.S.P. è dotata di una sede efficiente, di una rete infrastrutturale ed informatica all'avanguardia, di presidi tecnologici costantemente rinnovati, con formazione continua del suo Capitale umano. Con il supporto degli strumenti forniti da Upipa, nel contesto del Servizio D.P.O., i server e le postazioni di lavoro aziendali sono inseriti in un processo di monitoraggio continuo delle vulnerabilità, in ottica di prevenzione degli attacchi informatici ed efficientamento dei sistemi IT. E' in corso una riflessione sul possibile coinvolgimento delle A.P.S.P. nelle previsioni della Direttiva NIS2 sulla sicurezza delle reti e delle informazioni;
- **Cultura organizzativa:** a partire dall'assunzione tutti i componenti della A.P.S.P. sono valutati e valorizzati per la loro capacità di interpretare in modo etico il raggiungimento delle finalità dell'ente;
- **Flussi informativi:** la trasparenza interna è considerata un pilastro fondante la capacità dell'ente di porsi come Organizzazione in grado di apprendere e di sviluppare il valore delle risorse ad esso affidate;
- **Relazioni interne ed esterne:** la costante attenzione al benessere organizzativo ed al lavoro di squadra, insieme ad un approccio matriciale piuttosto che gerarchico caratterizzano le relazioni interne. Le relazioni verso il mondo produttivo sono improntate alla massima eticità, come testimoniato dall'adozione del Protocollo di legalità;
- **Denunce, segnalazioni o altre indagini in corso:** non risultano agli atti, né si riscontrano procedimenti disciplinari pregressi o pendenti.

Si può quindi fondatamente ritenere che il contesto interno è sano e non genera particolari preoccupazioni.

### 5.2.1 ORGANIZZAZIONE

La struttura organizzativa dell'Azienda è oggetto della successiva sezione del presente Piano, e denota una forte focalizzazione sugli ambiti assistenziali con una struttura amministrativa sufficiente per la gestione ordinaria ma troppo contenuta per la gestione degli aspetti più generali come la normativa di cui ci si occupa in questa sede.

I principi generali della normativa in tema di integrità e trasparenza sono e saranno applicati nell'ambito delle strutture e delle risorse umane specificamente previste per l'ente, tenendo conto delle finalità

pubbliche di cura ed assistenza svolte dall'Azienda.

### **5.2.2 I processi mappati e il sistema dei controlli e delle azioni preventive previste**

Alla luce delle indicazioni di A.N.A.C. e del decreto applicativo del P.I.A.O., la mappatura dei processi si è concentrata negli ambiti previsti dalla L.190/2012, integrati da quelli relativi alla specifica mission di cura e assistenza degli anziani del territorio.

Si riporta in allegato la mappatura dei processi contenuta nel "Tabellone Processi/Rischi".

Per ogni processo mappato sono indicati i rischi presenti, le azioni preventive e di contenimento dei rischi, i controlli attivati per ognuno dei processi per i quali si è stimato "medio" o "alto" l'indice di rischio o per i quali, sebbene l'indice di rischio sia stato stimato come "basso", si è comunque ritenuto opportuno e utile predisporre e inserire nel P.I.A.O. azioni di controllo preventivo.

Per ogni azione – anche se già in atto - è stato inserito il soggetto responsabile della sua attuazione, e laddove l'azione sia pianificata nella sua realizzazione, sono indicati i tempi stimati per il suo completamento, eventualmente affiancati da note esplicative.

L'utilizzo di un unico format è finalizzato a garantire l'uniformità e a facilitare la lettura del documento.

Per dare conto del dettaglio delle fasi operative dei processi più significativi sotto il profilo del possibile rischio corruttivo, il tabellone è stato inoltre arricchito di alcune flowchart che descrivono i processi medesimi.

## **6. Valutazione del rischio**

### **6.1 Individuazione dei processi più a rischio e dei possibili rischi ("Tabellone Processi/Rischi")**

I processi che, in funzione della situazione specifica dell'Ente, presentano possibili rischi per l'integrità sono stati classificati in relazione al grado di "pericolosità" ai fini delle norme anticorruzione.

Sono state utilizzate metodologie proprie del risk management, caratterizzando ogni processo in base ad un indice di rischio in grado di misurare il suo specifico livello di criticità, comparabile con il livello di criticità degli altri processi.

Il modello adottato per la pesatura del rischio, è coerente con quello suggerito dal Piano Nazionale Anticorruzione, ma adottato in forma semplificata.

### **6.2 Analisi del rischio/Criteri per la definizione del livello di rischio**

L'analisi del livello di rischio consiste nella valutazione della probabilità che il rischio si realizzi in relazione all'impatto che lo stesso potrebbe produrre. L'approccio prevede quindi che un rischio sia analizzato secondo le due variabili:

1. la **probabilità** di accadimento, cioè la stima di quanto è probabile che il rischio si manifesti in quel processo. Le componenti che si sono tenute empiricamente in considerazione in tale stima del singolo processo sono state:
  - Grado di Discrezionalità/ Merito tecnico/ Vincoli

- Rilevanza esterna / Valori economici in gioco
- Complessità/ Linearità/ Trasparenza del processo
- Presenza di controlli interni/ Esterni
- Precedenti critici nell'Azienda o in realtà amministrative territorialmente contigue.

L'indice di probabilità (IP) è stato costruito con la seguente logica:

con probabilità da 0 a 0,05 (5%) il valore indicativo è 1, probabilità tenue;  
con probabilità da 0,05 (5%) a 0,15 (15%) il valore indicativo è 2, probabilità media;  
con probabilità superiore a 0,15 (15%) il valore indicativo è 3, probabilità elevata.

2. l'**impatto** dell'accadimento, cioè la stima dell'entità del danno connesso all'eventualità che il rischio si concretizzi. Le dimensioni che si sono tenute in considerazione nella valorizzazione dell'impatto sono le seguenti:

- Impatto economico,
- Impatto organizzativo,
- Impatto reputazionale.

L'indice di impatto (IG) è stato costruito con la seguente logica:

con impatto sul totale da 0 a 0,33 (33%) il valore indicativo è 1, cioè impatto tenue;  
con impatto sul totale da 0,33 (33%) a 0,66 (66%) il valore indicativo è 2, cioè impatto medio;  
con impatto sul totale superiore a 0,66 (66%) il valore indicativo è 3, cioè impatto elevato.

L'analisi del livello di rischio consiste quindi nella valutazione della **probabilità** che il rischio si realizzi, moltiplicata all'**impatto** che lo stesso può ragionevolmente produrre.

La singola attività/processo, già etichettata come soggetta a generico rischio corruttivo, viene quindi esaminata e valutata sotto entrambi i profili.

Si attribuisce infatti un valore empirico tra **1** (tenue/leggero), **2** (medio/rilevante) e **3** (forte/grave), separatamente all'indice di Probabilità (IP) e all'indice di Impatto (IG). Il prodotto dei due valori definisce il Livello di Rischio (IR).

Per ogni processo/attività ritenuto potenzialmente sensibile alla corruzione/contaminazione da parte di interessi privati (come da allegata tabella – allegato n° 1) si considera quindi:

$$IP \quad * \quad IG = IR$$

L'indice di Rischio che si definisce per ogni processo considerato sensibile, può quindi collocare l'attività/processo esaminati in una delle seguenti fasce di osservazione:

1-2	= rischio tenue
3-4	= rischio rilevante
6-9	= rischio grave

La graduazione del rischio dà conto del livello di attenzione richiesto per il contenimento dello stesso e della razionale distribuzione degli sforzi realizzativi nel triennio di riferimento, con priorità per gli interventi tesi a contenere un rischio alto e/o medio alto.



In quei processi nei quali si è già attuata, nel corso degli ultimi anni, qualche misura innovativa di contenimento e prevenzione del rischio, il rischio stesso è stato rivalutato, in special modo sul fattore della probabilità, tenendo conto delle risultanze dei monitoraggi e del riesame effettuati.

### **6.3 Proposta delle azioni preventive e dei controlli da mettere in atto**

Per ognuno dei processi della mappa identificato come “critico” in relazione al proprio indice di rischio, tenuto conto dell’indice di rischio individuato (IR), è stato definito un **piano di azione** che contempla almeno un’azione per ogni rischio stimato come prevedibile (cioè con indice di rischio “rilevante” o “grave”, ma in alcuni casi anche “tenue” ma meritevole di attenzione), progettando e sviluppando gli strumenti che rendano efficace tale azione o citando, e quindi mettendo a sistema, gli strumenti già in essere.

La mappatura, e le conseguenti azioni di contenimento del rischio, sono state poi arricchite cogliendo alcuni suggerimenti dei PNA, in particolar modo nei processi relativi al ciclo di vita dei contratti.

Più specificatamente, per ogni azione prevista e non attualmente in essere, sono stati evidenziati la **previsione dei tempi** e le **responsabilità attuative** per la sua realizzazione e messa a regime, secondo una logica di *project management*. Laddove la realizzazione dell’azione lo consente sono stati previsti indicatori che in ogni caso rimandano alla misura operata su quegli obiettivi all’interno dei documenti di programmazione. Tale strutturazione delle azioni e quantificazione dei risultati attesi rende possibile il **monitoraggio periodico delle misure** di prevenzione della corruzione, in relazione alle scadenze temporali e alle responsabilità delle azioni e dei sistemi di controllo messe in evidenza nel piano stesso. Attraverso l’attività di monitoraggio e riesame è possibile migliorare nel tempo la centratura delle pratiche gestionali di contrasto ai fenomeni di deviazione dell’agire pubblico.

In allegato, nel cd Tabellone Processi/rischi si ha un quadro di sintesi dei processi mappati, della pesatura e ponderazione dei rischi, delle azioni di prevenzione o mitigazione dei rischi messe in campo, dei tempi e delle responsabilità. Si descrivono inoltre, tramite delle flow chart, i principali processi mappati.

### **6.4 I CONTROLLI INTERNI**

Il sistema dei controlli interni dell’A.P.S.P. è inoltre costituito da una pluralità di strumenti volti a:

- a) garantire la legittimità, regolarità e correttezza dell’azione amministrativa (controllo di regolarità amministrativa e contabile);
- b) verificare l’efficacia, efficienza ed economicità dell’azione amministrativa al fine di ottimizzare, anche mediante tempestivi interventi di correzione, il rapporto tra costi e risultati (controllo di gestione);
- c) valutare le prestazioni del personale con qualifica dirigenziale (valutazione della dirigenza);
- d) valutare l’adeguatezza delle scelte compiute in sede di attuazione dei piani, programmi ed altri strumenti di determinazione dell’indirizzo politico, in termini di congruenza tra risultati conseguiti e obiettivi predefiniti (valutazione e controllo strategico)”.

I principali controlli interni:

- i controlli di **regolarità amministrativa e contabile**:
  - il parere di regolarità contabile per i provvedimenti che comportano rilevazione di costi e/o ricavi nel bilancio;
  - il parere di legittimità del Direttore sui provvedimenti del Consiglio di Amministrazione;
  - trasmissione degli elenchi dei provvedimenti (determinazioni del Direttore e decreti del

Presidente) ai componenti del Consiglio di Amministrazione e al Revisore dei Conti (controllo interno "successivo").

- **i controlli del Sistema di Valutazione della Qualità:**
  - Verifiche periodiche del raggiungimento degli obiettivi strategici
  - Audit interni
  - Audit esterni
- **il Controllo di Gestione:**
  - Verifica dell'efficacia, efficienza ed economicità dell'azione amministrativa finalizzata ad ottimizzare il rapporto tra costi e risultati. Si riferisce all'attività di ciascuna articolazione aziendale.

Ad essi si aggiungono quelli specificamente previsti sui processi critici ai sensi della normativa anticorruzione e trasparenza.

## **7 Trattamento del rischio: individuazione e programmazione delle misure**

Il trattamento del rischio ha lo scopo di individuare i correttivi e le modalità più idonee a prevenire i fenomeni corruttivi.

In questa sezione l'Amministrazione dà conto delle misure **misure generali e specifiche** progettate o consolidate e prevedere scadenze ragionevoli in base alle priorità rilevate e alle risorse disponibili.

Le misure generali intervengono in maniera trasversale sull'intera amministrazione; le misure specifiche agiscono in maniera puntuale su alcuni specifici rischi individuati in fase di valutazione del rischio e si caratterizzano, dunque, per l'incidenza su problemi specifici.

La programmazione operativa delle misure è realizzata prendendo in considerazione le modalità e la tempistica di attuazione della misura, le responsabilità connesse all'attuazione della misura nonché gli indicatori di monitoraggio.

## **8 Misure generali di prevenzione della corruzione**

### **8.1 Misure sull'accesso/permanenza nell'incarico/carica pubblica**

Onde impedire l'accesso o la permanenza nelle cariche pubbliche di persone coinvolte in procedimenti penali, l'ordinamento giuridico impone alle amministrazioni pubbliche le seguenti misure:

- sospensione dal servizio in caso di condanna, anche non definitiva, ai sensi dell'art. 4 della L. 27 marzo 2001 n. 97. Tale sospensione interviene anche in caso di sospensione condizionale della pena;
- estinzione del rapporto di lavoro in caso di condanna definitiva alla reclusione per un tempo non inferiore ai due anni per i medesimi delitti, ai sensi dell'art. 32 quinquies c.p. (come introdotto dalla L. 27 marzo 2001, n. 97 e modificato dalla Legge 27 maggio 2015, n. 69)
- l'interdizione perpetua in caso di condanna definitiva alla reclusione per un tempo non inferiore a cinque anni o la dichiarazione giudiziale di abitudine o di professionalità nel delitto, ovvero di tendenza a delinquere ai sensi dell'art. 29 del c.p.;
- interdizione temporanea dai pubblici uffici in caso di condanna per delitti commessi con l'abuso dei poteri, o con la violazione dei doveri inerenti a una pubblica funzione, o ad un pubblico servizio ai sensi dell'art. 31 del c.p..

### **8.2 La rotazione straordinaria**

La rotazione c.d. straordinaria è disciplinata dall'art. 16 comma 1-quater) del D.lgs. 165/2001 ed è

misura che consiste nel trasferimento obbligatorio in un ufficio diverso da quello in cui il dipendente prestava servizio, in caso di rinvio a giudizio per determinate tipologie di delitti (come delineato dall'art. 3 comma 1, L. 27 marzo 2001 n. 97). Tale trasferimento perde efficacia laddove intervenga sentenza di proscioglimento o di assoluzione, anche se non definitiva. L'applicazione dell'istituto è disciplinata da Linee Guida adottate da ANAC con Delibera n. 215 del 26 marzo 2019, alle quali si rinvia per tutti i profili attinenti.

Sarà cura del Direttore, ai sensi dell'art.16 comma 1-quater del d.lgs. 165/2001 garantire l'applicazione delle suddette misure, con provvedimento motivato adottato in coordinamento operativo con il Consiglio di amministrazione dell'ente.

### **8.3 La rotazione ordinaria**

La rotazione "ordinaria" è stata inserita dal legislatore come una delle misure organizzative generali a efficacia preventiva che può essere utilizzata nei confronti di coloro che operano in settori particolarmente esposti alla corruzione. La misura organizzativa è finalizzata a limitare il consolidarsi di relazioni che possono alimentare dinamiche improprie nella gestione amministrativa, conseguenti alla permanenza nel tempo di determinati dipendenti nel medesimo ruolo o funzione. La ratio alla base della norma è quella di evitare che un soggetto sfrutti un potere o una conoscenza acquisita per ottenere un vantaggio illecito.

Gli enti sono tenuti pertanto ad adottare adeguati criteri per realizzare la rotazione del personale dirigenziale e del personale con funzioni di responsabilità operante nelle aree a più elevato rischio di corruzione.

La rotazione del personale deve essere accompagnata da strumenti che assicurino la continuità dell'azione amministrativa. La misura viene adottata in tutte le amministrazioni salvo motivati impedimenti connessi alle caratteristiche organizzative dell'ente.

Il Piano dovrebbe indicare i criteri della rotazione relativi:

- a) individuazione degli uffici da sottoporre a rotazione;
- b) periodicità della rotazione;
- c) caratteristiche della rotazione.

Ciò premesso si rileva quanto segue:

#### **8.3.1 Rotazione del personale dirigenziale**

La dotazione organica prevede una sola figura di Dirigente, a cui è affidato l'incarico di Direttore, per cui non è possibile di fatto la rotazione di tale incarico. Non è materialmente possibile mettere in campo la rotazione su tale figura. Si evidenzia peraltro che allo stesso Direttore, come si evince dalla scheda anagrafica dell'ente, sono affidati gli incarichi di R.C.P.T., di R.A.S.A., di Responsabile della transizione digitale.

#### **Misure alternative alla rotazione del Direttore:**

- 1) Controllo esterno (Revisore dei Conti per quanto riguarda la gestione del bilancio, Consiglio di Amministrazione con la valutazione del Direttore e la verifica del raggiungimento degli obiettivi, APSS attraverso le verifiche tecnico sanitarie e la Provincia Autonoma di Trento attraverso la verifica delle autorizzazione e degli accreditamenti)

Si ritiene che stante l'architettura istituzionale delle A.P.S.P. così come delineata da parte della legge regionale 7/2005, sia impossibile per strutture delle dimensioni di Cles, individuare misure alternative alla rotazione oltre ai vari controlli esterni indicati.

**8.3.2 Rotazione del personale con funzioni di responsabilità operante nelle aree a più elevato rischio di corruzione**

Per quanto riguarda i responsabili degli uffici, sono presenti due coordinatrici dei servizi assistenziali, un responsabile del servizio amministrativo e un responsabile sanitario, ciascuno connotato da una professionalità specifica e non fungibile, impegnato per la maggior parte del proprio tempo di lavoro in attività operative e solo in minima parte in attività gestionali.

La rotazione tra i responsabili, pur astrattamente possibile, sarebbe inoltre incompatibile con il mantenimento della continuità operativa e con il rispetto delle specificità professionali maturate da ciascuno.

**Misure alternative alla rotazione dei responsabili dei processi critici:**

Nell'impossibilità oggettiva di provvedere alla rotazione cd. ordinaria, si opta quindi necessariamente, come misura di mitigazione del rischio, sul rafforzamento della condivisione delle attività fra gli operatori.

Ciò avverrà con l'adozione delle seguenti misure:

- 1) Inserimento nel piano di formazione 2025-2027 di interventi di rinforzo delle competenze di base sulle aree critiche (selezione del personale, scelta del contraente, attività di assistenza);
- 2) Programmazione delle attività di affiancamento reciproco on the job, onde favorire la circolazione delle informazioni, la condivisione dei saperi, la capacità di aiuto e/o sostituzione reciproca in occasione delle inevitabili assenze programmate e/o non previste;
- 3) Implementazione di controllo incrociato delle paghe con le A.P.S.P. di Mezzocorona e Mezzolombardo.

**8.3.3 Il Responsabile Unico di Progetto (art. 15 D.Lgs. 36/2023)**

Tra le figure dell'Amministrazione maggiormente esposte a rischio di corruzione per la tipologia di attività svolta, rientra il Responsabile unico di progetto (RUP) nominato dalla stazione appaltante per gestire l'intero procedimento che riguarda il rapporto contrattuale.

Tale figura deve garantire la trasparenza e l'imparzialità dell'attività amministrativa, assumendosi le relative responsabilità.

Tale figura coincide con il Direttore (e conseguentemente con il R.C.P.T.).

Al fine di mitigare questa situazione sicuramente il costituendo cd. ufficio UIPA in seno ad APAC potrà aiutare, così come la prassi ormai consolidata di svolgere tutta una serie di gare in comune con altre A.P.S.P. limitrofe che permette di suddividersi il ruolo di RUP soprattutto negli affidamenti diretti.

L'ente, nel caso in cui rilevi un potenziale conflitto di interessi, si avvarrà di una figura esterna.

Il R.U.P., da parte sua, dovrà astenersi dalla trattazione di ogni intervento in caso di conflitto di interessi, anche potenziale, segnalandolo al Consiglio di Amministrazione.

**8.4 Il codice di comportamento dei dipendenti dell'APSP e verifica annuale sullo stato di applicazione**

Il codice di comportamento rappresenta uno dei principali strumenti di prevenzione della corruzione, in quanto diretto a favorire la diffusione di comportamenti ispirati alla legalità ed eticità nell'ambito della pubblica amministrazione.

Per quanto riguarda il monitoraggio sull'applicazione del Codice di comportamento sia generale (D.P.R. n. 62 del 2013) che di ente adottato dall'A.P.S.P., sono stati presi in considerazione:

1. **diffusione del Codice di comportamento:** il Codice di comportamento è consegnato all'atto dell'assunzione ai neo-dipendenti ed apposito richiamo ad esso è inserito negli atti di incarico e nei contratti di acquisizione delle collaborazioni, delle consulenze e dei servizi e lavori, trovando essa applicazione nei confronti di tutti i collaboratori e consulenti dell'ente. Inoltre, il documento è disponibile sul portale istituzionale dell'A.P.S.P., consentendo ampia fruibilità del medesimo da parte sia dei dipendenti che degli esterni;
2. **formazione** e grado di partecipazione da parte dei dipendenti. Saranno programmate azioni formative nei confronti del personale.

### **8.5 Conflitto di interessi – obbligo di astensione**

In ottemperanza alle Linee Guida ANAC n. 215, recanti "Individuazione e gestione dei conflitti di interesse nelle procedure di affidamento di contratti pubblici", si evidenzia che ai sensi dell'art. 7 del vigente Codice di comportamento, rubricato "obbligo di astensione", nel caso si verifichi una situazione anche potenziale di conflitto di interessi "La segnalazione del conflitto di interesse deve essere comunicata tempestivamente, sempre per iscritto, al Direttore della A.P.S.P.. Quando essa emerga improvvisamente essa può essere segnalata anche a voce fermo restando l'urgenza di procedere poi alla segnalazione per iscritto. Il Direttore della struttura, esaminati i fatti e le circostanze segnalate, valuta la sussistenza del conflitto di interesse idoneo a compromettere l'imparzialità dell'agire amministrativo dandone risposta scritta a chi ha sollevato il problema".

Conseguentemente, secondo le indicazioni fornite dalle citate Linee Guida A.N.A.C., nel corso della programmata attività formativa si approfondirà il tema, con una maggiore attenzione ai dirigenti ed ai titolari di posizioni organizzative, dell'obbligo di astensione, delle conseguenze scaturenti dalla sua violazione (sanzioni applicabili) e dei comportamenti da seguire in caso di conflitto di interesse.

### **8.6 Le inconferibilità/incompatibilità di incarichi**

Il regime delle inconferibilità ed incompatibilità è volto a preservare l'imparzialità dell'operato della pubblica amministrazione, introducendo misure soggettive di natura preventiva non sanzionatoria, la cui previsione è riservata alla legge o a fonti normative espressamente autorizzate dalla legge.

Gli incarichi rilevanti per la A.P.S.P. per i quali trovano applicazione le prescrizioni del D.lgs. 39/2013, sono:

- gli incarichi dirigenziali,
- gli incarichi amministrativi di vertice e di amministratore.

L'acquisizione della dichiarazione di insussistenza di situazioni di inconferibilità o incompatibilità previste dal decreto è condizione di efficacia dell'incarico ed è tempestivamente acquisita al fine di effettuare le dovute verifiche ai fini del conferimento dell'incarico. Viene tenuto conto delle indicazioni riassuntive contenute nel P.N.A. 2022.

L'atto di conferimento dell'incarico e la dichiarazione di insussistenza di cause di inconferibilità o incompatibilità sono contestualmente pubblicate sul sito istituzionale dell'ente ai sensi dell'art. 20 comma 3 del D.Lgs. 39/2013 e, per gli amministratori, inviate in copia alla P.A.T..

Per il successivo monitoraggio della situazione soggettiva si procede con l'acquisizione a cadenza annuale di dichiarazione che attesti l'insussistenza di cause di incompatibilità previste dalla normativa per inconferibilità/incompatibilità di incarichi.

### **8.7 Divieto di svolgere attività incompatibili a seguito della cessazione del rapporto di lavoro (pantouflage)**

La normativa vieta ai dipendenti che, negli ultimi tre anni di servizio, abbiano esercitato poteri

## PIANO INTEGRATO DI ATTIVITA' E ORGANIZZIONE (P.I.A.O.)

autoritativi o negoziali per conto delle pubbliche amministrazioni, di svolgere, nei tre anni successivi alla cessazione del rapporto di pubblico impiego, attività lavorativa o professionale presso i soggetti privati destinatari dell'attività della pubblica amministrazione svolta attraverso i medesimi poteri.

Eventuali contratti conclusi e gli incarichi conferiti in violazione del divieto sono nulli.

Il rischio valutato dalla norma è che durante il periodo di servizio il dipendente possa precostituirsi delle situazioni lavorative vantaggiose, sfruttare a proprio fine la sua posizione e il suo potere all'interno dell'amministrazione, per poi ottenere contratti di lavoro/collaborazione presso imprese o privati con cui entra in contatto.

Tenuto conto delle indicazioni espresse con le linee guida sul *pantouflage* da parte di ANAC con il PNA 2022, si prevede l'attuazione delle seguenti misure:

- inserire negli atti di assunzione del personale, sia di livello dirigenziale che non dirigenziale, una clausola che disponga specificamente il divieto di *pantouflage*;
- dichiarazione da sottoscrivere entro i tre anni precedenti alla cessazione dal servizio o dall'incarico, con cui il Direttore si impegna al rispetto del divieto di *pantouflage*, allo scopo di evitare eventuali contestazioni in ordine alla conoscibilità della norma;
- Stabilire clausola di comunicazione obbligatoria, nei tre anni successivi alla cessazione del rapporto, dell'eventuale instaurazione di un nuovo rapporto di lavoro.
- previsione nei bandi di gara o negli atti prodromici agli affidamenti di contratti pubblici dell'obbligo per l'operatore economico concorrente di dichiarare di non avere stipulato contratti di lavoro o comunque attribuito incarichi ad ex dipendenti pubblici in violazione del predetto divieto, per quanto di conoscenza, in conformità a quanto previsto nei bandi-tipo adottati da ANAC;
- inserimento nei bandi di gara, di un richiamo esplicito alle sanzioni cui incorrono i soggetti per i quali emerga il mancato rispetto dell'art. 53, co. 16-ter, del d.lgs. n. 165/2001.

Per la realizzazione e il monitoraggio delle predette misure, si prevede quindi:

- 1) Acquisizione delle dichiarazioni di impegno al rispetto del divieto di *pantouflage*
  - a. Sottoscrizione da parte del neoassunto di clausola nel contratto di assunzione.
  - b. Sottoscrizione fornitore o appaltante ai sensi del bando tipo ANAC
- 2) Verifiche in caso di omessa dichiarazione
  - a. Controllo tramite consultazione banche dati di cui si avesse disponibilità per fini istituzionali
  - b. Consultazione dei motori di ricerca in ordine al nominativo del Direttore cessato
- 3) Verifiche nel caso in cui il dipendente abbia reso la dichiarazione di impegno
  - a. Eventuale istruttoria su segnalazione da parte dell'interessato di aver avviato un nuovo rapporto di lavoro
  - b. Alle verifiche può seguire una segnalazione qualificata ad ANAC
- 4) Verifiche in caso di segnalazione/notizia circostanziata di violazione del divieto
  - a. L'amministrazione procederà a verifiche a fronte di qualsiasi segnalazione circostanziata e verosimile

### 8.8 Commissioni, assegnazioni agli uffici e conferimenti di incarichi in caso di condanna per delitti contro la PA

L'art. 35-bis del D.lgs. 165/2001 prevede ipotesi interdittive di carattere preventivo non sanzionatorio per il dipendente condannato, ancorché con sentenza non ancora passata in giudicato, per i delitti contro la Pubblica Amministrazione previsti nel capo I titolo II del Libro Secondo del Codice Penale stabilendo il divieto di:

- partecipazione a commissioni per l'accesso o la selezione a impieghi pubblici;
  - assegnazione agli uffici preposti alla gestione delle risorse, all'acquisizione di beni, servizi e forniture, alla concessione o erogazione di contributi, sovvenzioni, sussidi, ausili finanziari e
- 
- ~~attribuzione di vantaggi economici a soggetti pubblici o privati;~~



- partecipazione a commissioni di gara per l'affidamento di lavori, servizi e forniture, per la concessione o l'erogazione di contributi, sovvenzioni, sussidi, ausili finanziari e attribuzione di vantaggi economici di qualunque genere.

Con riferimento a quanto sopra si pone l'obbligo a carico del dipendente di comunicare all'amministrazione la sussistenza di provvedimento di rinvio a giudizio in procedimenti penali.

All'atto del conferimento dell'incarico, i commissari esterni sottoscrivono una dichiarazione di insussistenza di situazioni di inconferibilità.

## **8.9 Tutela del dipendente che segnala condotte illecite (c.d. Whistleblowing)**

Si applica la normativa sulla segnalazione da parte del dipendente di condotte illecite di cui sia venuto a conoscenza, di cui al comma 51 dell'art.1 della legge n. 190, con le necessarie forme di tutela, ferme restando le garanzie di veridicità dei fatti, a tutela del denunciato, con particolare riguardo a:

- Tutela dell'anonimato
- Divieto di discriminazione nei confronti del whistleblower
- Sottrazione della denuncia al diritto di accesso ex L. 241/1990.

A tal fine è stato diramato apposito ordine di servizio/circolare a tutto il personale, recante la procedura per la segnalazione di illeciti (Whistleblowing), recentemente rivista alla luce delle previsioni della Direttiva UE n. 2019/1937, e del D.lgs. n. 24/2023 che costituisce il nuovo fondamento normativo della materia. L'unico destinatario e gestore della segnalazione interna è il Responsabile della prevenzione della corruzione.

Si garantisce la piena applicazione dell'istituto, con particolare riguardo alla tutela dei segnalanti collaboratori di ditte e fornitori dell'Azienda, anche tramite l'adozione di un software dedicato che è ospitato sul sito web istituzionale dell'azienda nella sezione Amministrazione Trasparente, sottosezione altri contenuti/prevenzione della corruzione/Segnalazioni di condotte illecite.

Il R.P.C.T., al ricevimento della segnalazione provvederà, a seconda del contenuto della stessa, ad avviare le opportune verifiche interne che seguiranno poi l'eventuale percorso del procedimento disciplinare. In sede di procedimento disciplinare, l'identità del segnalante potrà essere rivelata all'autorità disciplinare e all'incolpato solo a fronte di consenso esplicito del segnalante.

L'Amministrazione prende in considerazione anche le segnalazioni anonime, ove le stesse si presentino adeguatamente circostanziate e corredate da dovizia di particolari tali da farle ritenere presumibilmente fondate.

In ogni caso al personale è stata data pubblicità della possibilità di inoltrare direttamente la segnalazione, e con eguale valore esimente ai sensi del Codice disciplinare, ad ANAC, all'apposita casella predisposta ai sensi dell'art. 1, comma 51 della legge 6 novembre 2012, n. 190 e dell'art. 19, comma 5 della legge 11 agosto 2014, n. 114.

Al fine di dare la massima diffusione e conoscenza della materia l'APSP ha pubblicato sul proprio sito internet in Amministrazione Trasparente - Altri contenuti - Prevenzione della Corruzione la "Procedura per la Segnalazione di Illeciti" ed il link alla piattaforma denominata **Whistleblowing PA. (apposito gestionale che garantisce la tutela dell'identità del segnalante e dei dati in essa contenuti).**

- entro 15 giorni lavorativi dalla data di ricezione della segnalazione l'esame preliminare con la valutazione in ordine alla sussistenza dei requisiti essenziali contenuti nel c. 1 dell'art. 54-bis del d. lgs. n. 165/2001,
- una volta valutata l'ammissibilità della segnalazione, l'avvio dell'istruttoria il cui termine è di 60 giorni.

## **8.10 Formazione del personale**

La formazione rappresenta una delle principali misure di prevenzione finalizzata a creare le condizioni per la consapevolezza del personale in ordine alle disposizioni di contrasto a fenomeni di corruzione nonché per l'acquisizione/condivisione di principi etici di riferimento. La formazione dei dipendenti, l'innalzamento del livello qualitativo e il monitoraggio sulla qualità della formazione erogata in materia di prevenzione della corruzione e trasparenza costituiscono obiettivo primario e condiviso.

L'attività formativa è strutturata su 2 livelli:

### **LIVELLO GENERALE**

Rivolto a tutti i dipendenti, per favorire un approccio basato sull'etica e per presentare gli aggiornamenti fondamentali delle disposizioni in materia

### **LIVELLO SPECIFICO**

Rivolto al RPCT, ai collaboratori ed ai responsabili per fornire gli strumenti utili alla pianificazione del programma di prevenzione della corruzione, in relazione alle specifiche responsabilità e ai diversi ruoli.

Tutti i dipendenti sono stati invitati a partecipare ad un corso di formazione proposto da UPIPA in materia di "Etica e deontologia in materia di Anticorruzione e Trasparenza". Ogni dipendente parteciperà ad un intervento formativo sui temi etici con cadenza triennale. L'Ente, infatti, si è dotato di un Piano per la formazione, a cui si rimanda integralmente, che viene aggiornato annualmente. Il RPCT relaziona annualmente sullo stato di attuazione del Piano di formazione in tale ambito.

## **9 La trasparenza**

### **9.1 Trasparenza e tutela dei dati personali**

Come precisato nel PNA 2022 (delibera ANAC n. 7 del 17 gennaio 2023), alla Trasparenza viene attribuito un ruolo di primo piano, in quanto "concorre ad attuare il principio democratico e i principi costituzionali di eguaglianza, di imparzialità, buon andamento, responsabilità, efficacia ed efficienza nell'utilizzo di risorse pubbliche, integrità e lealtà nel servizio alla nazione. Essa è anche da considerare come condizione di garanzia delle libertà individuali e collettive, nonché dei diritti civili, politici e sociali, integrando il diritto ad una buona amministrazione e concorrendo alla realizzazione di una amministrazione aperta, al servizio del cittadino. Oggi, dunque, la trasparenza è anche regola per l'organizzazione, per l'attività amministrativa e per la realizzazione di una moderna democrazia.

Le disposizioni in materia di trasparenza amministrativa, inoltre, integrano l'individuazione del livello essenziale delle prestazioni erogate dalle amministrazioni pubbliche a fini di trasparenza, prevenzione, contrasto della corruzione e della cattiva amministrazione, a norma dell'art. 117, co. 2, lett. m), della Costituzione (art. 1, co. 3, d.lgs. 33/2013).

L'A.P.S.P. ha strutturato il proprio sito istituzionale predisponendo un'apposita sezione denominata "Amministrazione Trasparente", in cui i dati, i documenti e le informazioni oggetto di pubblicazione obbligatoria ai sensi della normativa in materia di trasparenza sono esposti in sotto-sezioni di primo e secondo livello, seguendo lo schema allegato al d.lgs. n. 33 del 2013 e s. m. I contenuti sono esposti nella sezione "Amministrazione trasparente" compatibilmente con il quadro normativo regionale in materia di pubblicità e trasparenza e nello specifico con la legge regionale 29 ottobre 2014, n. 10 e s.m.



## 9.2 Dati oggetto di pubblicazione - Elenco degli obblighi di pubblicazione

Come indicato nel D.lgs. 33/2013 e nelle Linee Guida ANAC 1310 del 28/12/2016, l'APSP pubblica per ogni singolo obbligo, compreso nell'Elenco degli obblighi di pubblicazione dei PTPCT, i nomi dei soggetti Responsabili rispettivamente dell'individuazione, trasmissione e pubblicazione dei dati.

L'Elenco comprensivo di tali nominativi (associati al ruolo ricoperto ricavabile dall'Organigramma, dall'elenco dei Titolari di Posizione Organizzativa e dei Referenti della Comunicazione), viene pubblicato nell'apposita sezione del portale.

## 9.3 Formati di pubblicazione

ANAC, con la delibera annuale relativa all'assolvimento degli obblighi di pubblicazione, detta precise indicazioni sui formati di pubblicazione da utilizzare.

L'ultima delibera intervenuta in materia è la n. 294 del 13 aprile 2021.

Nell'allegato n. 4 di tale delibera si indicano come formati aperti ed elaborabili da utilizzare da parte delle P.A. per la pubblicazione dei dati i seguenti: ods, csv, pdf elaborabile (c.d. PDF/A) xls, html.

Nell'allegato 5 di tale delibera si evidenzia che "L'Agenzia per l'Italia Digitale istruisce e aggiorna, con periodicità almeno annuale, un repertorio dei formati aperti utilizzabili nelle pubbliche amministrazioni. Da questo repertorio sono esclusi i formati proprietari, in sostituzione dei quali è possibile utilizzare sia software Open Source (quali ad esempio OpenOffice) sia formati aperti (quali, ad esempio, .rtf per documenti di testo e .csv per i fogli di calcolo). Per quanto concerne il PDF – formato proprietario il cui reader è disponibile gratuitamente – se ne suggerisce l'impiego esclusivamente nelle versioni che consentano l'archiviazione a lungo termine e indipendenti dal software utilizzato (ad esempio, il formato PDF/A i cui dati sono elaborabili mentre il ricorso al file PDF in formato immagine, con la scansione digitale di documenti cartacei, non assicura che le informazioni siano elaborabili). Una alternativa ai formati di documenti aperti è rappresentata anche dal formato ODF – Open Document Format, che consente la lettura e l'elaborazione di documenti di testo, di dati in formato tabellare e di presentazioni".

## 9.4 Accesso civico semplice e generalizzato

La principale novità del d.lgs. n. 97 del 2016 in materia di trasparenza ha riguardato il nuovo diritto di accesso civico generalizzato a dati e documenti non oggetto di pubblicazione obbligatoria delineato nel novellato art. 5, co. 2, del d.lgs. 33/2013.

In virtù della disposizione richiamata, chiunque ha diritto di accedere ai dati e ai documenti detenuti dalle pubbliche amministrazioni, ulteriori rispetto a quelli per i quali è stabilito un obbligo di pubblicazione, nel rispetto dei limiti relativi alla tutela di interessi pubblici e privati giuridicamente rilevanti, tassativamente indicati dalla legge, che contestualmente vengono in evidenza. Si tratta di un diritto di accesso non condizionato dalla titolarità di situazioni giuridicamente rilevanti ed avente ad oggetto tutti i dati e i documenti detenuti dalle pubbliche amministrazioni, ulteriori rispetto a quelli oggetto di pubblicazione obbligatoria.

Sull'istituto dell'accesso civico generalizzato l'Autorità, chiamata dallo stesso d.lgs. 33/2013 a definire le esclusioni e i limiti, d'intesa con il Garante per la protezione dei dati personali e sentita la Conferenza unificata, ha adottato specifiche Linee guida con delibera n. 1309/2016 cui si rimanda per indicazioni operative da intendersi qui integralmente riportate.

L'accesso generalizzato non ha sostituito l'accesso civico "semplice" previsto dall'art. 5, co. 1 del d.lgs. 33/2013 e disciplinato nel citato decreto già prima delle modifiche ad opera del d.lgs. 97/2016. ~~L'obbligo previsto dalla normativa vigente in capo alle pubbliche amministrazioni di pubblicare~~

## **PIANO INTEGRATO DI ATTIVITA' E ORGANIZZIONE (P.I.A.O.)**

documenti, informazioni o dati comporta il diritto di chiunque di richiedere i medesimi, nei casi in cui sia stata omessa la loro pubblicazione. Questa tipologia di accesso riguarda, quindi, i soli atti, documenti e informazioni oggetto di obblighi di pubblicazione e costituisce un rimedio nei casi di mancata osservanza degli stessi. Si tratta di un istituto attraverso il quale si può realizzare il "controllo" sociale previsto dall'art. 1 del d.lgs. 33/2013.

### **9.5 Monitoraggio "Amministrazione trasparente"**

Vengono monitorati i dati pubblicati nella sezione del sito web "Amministrazione Trasparente", entro il 31 gennaio di ogni anno e relativi l'anno precedente mediante una tabella riassuntiva in formato digitale aperto con indicato stato di pubblicazione.

Nel corso del 2024 è stato effettuato un costante monitoraggio sugli adempimenti degli uffici in materia di trasparenza, secondo la tempistica definita d'intesa con i referenti di area e tempestivamente richiamata tramite apposite comunicazioni.

### **9.6 Controlli sui contenuti pubblicati rispetto agli obblighi e ai termini dell'aggiornamento**

Per il 2025, quale misura in tema di trasparenza programmata e assegnata alle strutture coinvolte dagli obblighi di pubblicazione, verrà monitorato il rispetto dei requisiti di completezza, aggiornamento e formato aperto dei contenuti pubblicati nella sezione "Amministrazione Trasparente".

L'A.P.S.P. intende inoltre prevedere un censimento ai sensi dell'art. 8, comma 3, del D.lgs. 33/2013 dei contenuti per i quali è scaduto il termine di pubblicazione, al fine della loro successiva eliminazione.

Quale misura in tema di trasparenza programmata e come richiesto dalla delibera ANAC n. 495 del 25 settembre 2024 pubblicata in data 19 novembre 2024, si provvederà entro il mese di novembre 2025 all'adeguamento della sezione Amministrazione Trasparente dell'ente agli schemi di pubblicazione forniti dalla medesima Autorità con delibera n.495 del 25 settembre 2024.

## **10. Monitoraggio sull'attuazione delle misure – relazione ANNUALE RPCT**

I monitoraggi sull'attuazione e l'efficacia delle misure di contrasto alla corruzione previste nel P.T.P.C.T. sono effettuati con cadenza semestrale, coinvolgendo attivamente i referenti di Area.

L'esito dei monitoraggi effettuati dall'R.P.C.T. è stato positivo e non sono emerse criticità, come si rileva anche dalla Relazione annuale del R.P.C.T. 2024, prevista dall'art. 1, comma 4, della legge n. 190/2012, e pubblicata sul sito dell'ente.

Anche per quanto riguarda il controllo, è stata confermata l'efficacia delle misure anticorruzione e l'effettiva rispondenza delle misure rispetto a quanto indicato nel P.T.P.C.T..

### **a. Riesame periodico della funzionalità complessiva del sistema**

Il processo di gestione del rischio, le cui risultanze confluiscono nella sottosezione rischi corruttivi e trasparenza, è organizzato e realizzato in maniera tale da consentire un costante flusso di informazioni e feedback in ogni sua fase e deve essere svolto secondo il principio guida del "miglioramento progressivo e continuo".

Il riesame periodico della funzionalità del sistema di gestione del rischio è un momento di confronto e

dialogo tra i soggetti coinvolti nella programmazione dell'amministrazione affinché vengano riesaminati i principali passaggi e risultati al fine di potenziare gli strumenti in atto ed eventualmente promuoverne di nuovi.

In tal senso, il riesame del Sistema riguarda tutte le fasi del processo di gestione del rischio al fine di poter individuare rischi emergenti, identificare processi organizzativi tralasciati nella fase di mappatura, prevedere nuovi e più efficaci criteri per analisi e ponderazione del rischio.

Il riesame periodico è coordinato dal R.P.C.T. ma è realizzato con il contributo dei diversi responsabili individuati.

MONITORAGGIO PIAO	OGGETTO	TEMPI
1° semestre (periodo dal 1° gennaio al 30 giugno)	Verifica dell'attuazione delle misure di prevenzione e sullo stato di attuazione del Piano	Entro il 15 luglio
2° semestre (periodo dal 1° luglio al 30 novembre)	Verifica dell'attuazione delle misure di prevenzione e sullo stato di attuazione del Piano	Entro il 15 dicembre
	Monitoraggio dei Responsabili di area	Entro il 15 dicembre

Tenuto conto di quanto indicato dal P.N.A. 2022, il monitoraggio sull'attuazione degli obblighi di pubblicazione previsti dal D.lgs. n.33/2013, è funzionale in quanto permette di verificare:

- l'individuazione di misure organizzative che assicurino il regolare funzionamento dei flussi informativi per la pubblicazione dei dati nella sezione "Amministrazione Trasparente";
- l'individuazione dei responsabili dell'elaborazione, trasmissione e della pubblicazione dei documenti, delle informazioni e dei dati;
- l'utilizzo di formati di tipo aperto e riutilizzabili;
- la corretta attuazione della disciplina sull'accesso civico semplice e generalizzato.

Se, a seguito dei monitoraggi svolti nell'anno e del riesame conseguente delle misure qui proposte, emergerà che il sistema funziona, che non si sono verificati eventi corruttivi o di significativa *maladministration*, che l'A.P.S.P. vive in una sostanziale continuità organizzativa, il Consiglio di Amministrazione può confermare le misure qui previste fino ad un massimo di altri due anni, ai sensi e per gli effetti dell'art. 2 comma 5bis della L.R. n.7 del 21/09/2005 come modificato dalla L.R. n.3 del 27/07/2020, che accomuna le A.P.S.P. ai Comuni con meno di 5000 abitanti, e consente pertanto il mantenimento del Piano per un triennio, previa valutazione dell'organo di indirizzo.

## 11. Disposizioni finali

### a. Descrizione dell'iter seguito per l'elaborazione del piano

Per l'elaborazione delle misure anticorruzione e trasparenza 2025-2027, il Direttore R.P.C.T. si è avvalso della collaborazione di tutte le altre strutture amministrative e sanitarie coinvolte.

Nel mese di marzo 2025, al fine di aprire il procedimento di adozione del documento alla partecipazione di tutti gli interessati (dipendenti, cittadini, associazioni, organizzazioni, imprese ed enti), è stato pubblicato avviso di consultazione sul sito web istituzionale dell'A.P.S.P..

### b. Comunicazioni obbligatorie

Le presenti misure (e tutte quelle adottate in precedenza con i P.T.P.C.T.) sono pubblicate sul sito web istituzionale dell'A.P.S.P. nella sezione "Amministrazione Trasparente" - Altri contenuti/Prevenzione della Corruzione, nonché richiamate, tramite link, nella sottosezione

denominata Disposizioni Generali.

L'avvenuta pubblicazione delle misure anticorruzione e trasparenza sul sito è comunicata con il portale personale al personale dipendente. In fase di assunzione di personale, viene segnalata al neoassunto detta pubblicazione e lo stesso viene invitato a prenderne conoscenza unitamente al codice di comportamento.

## SEZIONE 3. ORGANIZZAZIONE E CAPITALE UMANO

La sezione è a compilazione obbligatoria a partire dall'anno 2023.

### a) Struttura organizzativa

A seguire l'organigramma vigente al 31/12/2024.

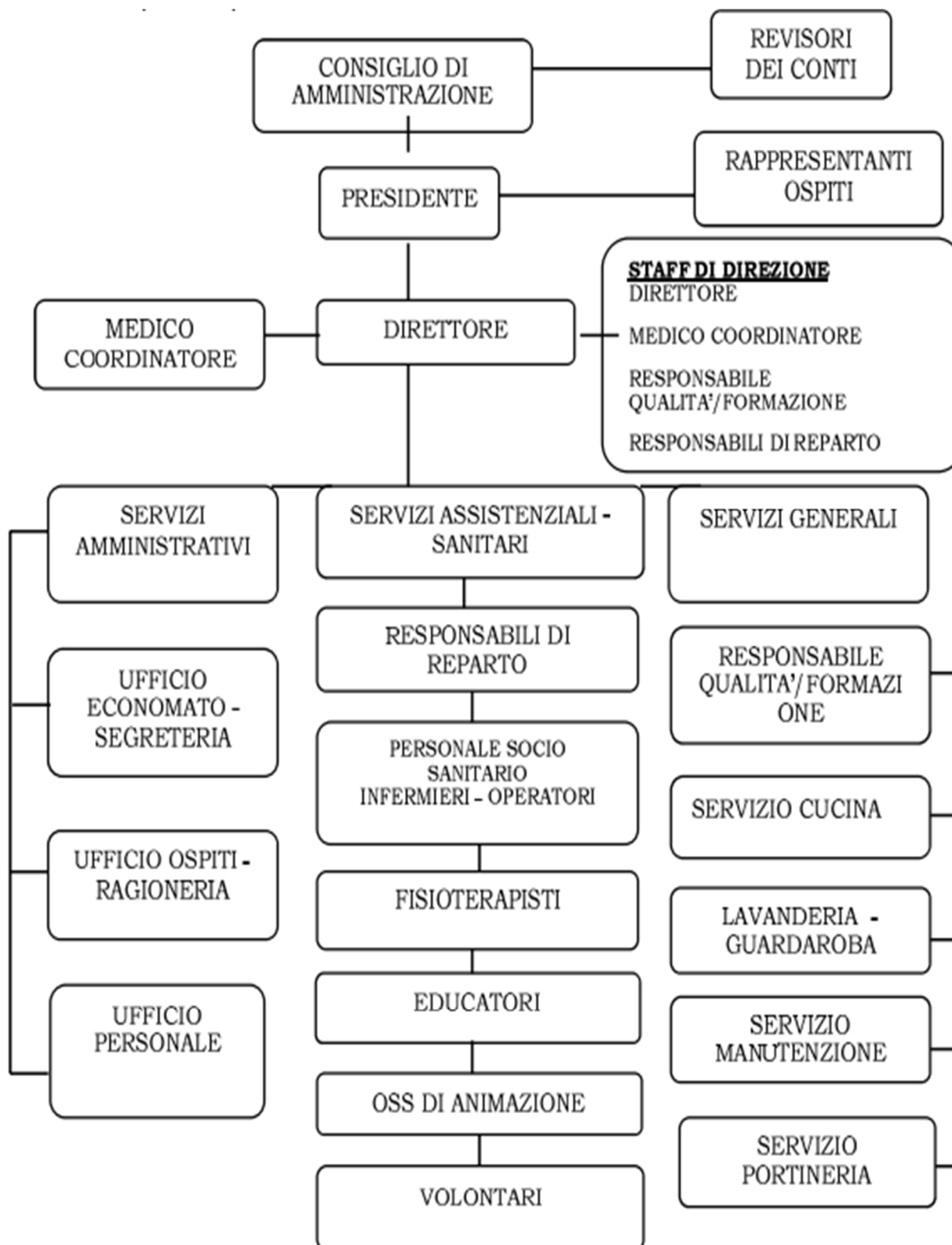

Circa la dotazione organica, la ricognizione in data 31.12.2024 vede in **servizio 148,28 dipendenti TPE (tempo pieno equivalenti)**, 171 teste, di cui in ruolo 125,11 TPE e 144 teste, incluso il Direttore:

Nella pianta organica sono attualmente scoperti i seguenti posti:

Profilo professionale	Nr. posti vacanti	Note
Ausiliario	0	
Operatore Socio-Assistenziale (OSA)	0	
Infermiere	0	
Operatore Socio-Sanitario	0	
Coadiutore di Servizio - Guardaroba	0	
Operatore dei Servizi Ausiliari-Cucina	0	
Operaio qualificato	0	

## **B) PIANO TRIENNALE DEI FABBISOGNI DI PERSONALE**

### **1 Consistenza del personale presente al 31.12.2024**

Organico	31/12/2024 Numero dipendenti valore normalizzato a tempo pieno 36 ore settimanali	31/12/2024 Numero dipendenti valore assoluto
Direttore amministrativo	1	1
Coordinatrici	2	2
Responsabile Formazione e Qualità	0,67	1
Amministrativi	6,29	8
Educatori	2,56 (di cui 1 responsabile centro diurno)	3
Animatore	1	1
Infermieri	18,33	21

**PIANO INTEGRATO DI ATTIVITA' E ORGANIZZIONE (P.I.A.O.)**

Fisioterapisti	2,33	3
O.S.S.	77,89	86
O.S.A. assistenza	1,11	2
Ausiliari assistenza	5,78	6
O.S.S. servizio sociale	1,78	2
O.S.S. centro diurno	4,78	7
Operatore lavanderia	2,56	3
Ausiliari lavanderia	3,72	6
Addetti portineria	1,28	2
Cuoco	6	6
Ausiliari cucina	7,67	9
Operai	1,56	2
TOTALI	148,28	171,00

**2 Programmazione strategica delle risorse umane**

Per quanto riguarda il prossimo triennio, si rispetterà quanto definito dal piano programmatico approvato dal Consiglio di Amministrazione con deliberazione n. 42 dd. 30.12.2024, in linea con quanto previsto dalle direttive RSA 2025; le modifiche organizzative previste nel piano programmatico compatibilmente con la possibilità di reperire le risorse necessarie è rappresentata da un ampliamento degli OSS in turno al nucleo verde che passeranno la mattina da 5 a 6 e il pomeriggio da 4 a 5 prevista. E' previsto inoltre l'estensione del coordinatore di nucleo OSS, a conclusione della sperimentazione al primo piano, anche su altri piani della struttura.

Nel corso del prossimo triennio si prevede che N. 9 dipendenti cessino dal servizio per pensionamento.

Di seguito la tabella riepilogativa:

QUALIFICA	2025	2026	2027
COLLABORATORE AMMINISTRATIVO	0	0	0
O.S.S.	2	3	2
AUSILIARI	0	0	2
TOTALE	2	3	4

### **3 Obiettivi di trasformazione dell'allocazione delle risorse**

Nel prossimo triennio non sono previste modifiche programmate nell'allocazione delle risorse.

### **4 Strategia copertura fabbisogno**

La copertura dei 9 pensionamenti sarà effettuata successivamente al termine effettivo del rapporto di lavoro, come da normativa, mediante procedura di concorso pubblico.

### **5 Formazione del personale**

L'art. 91 del vigente CCPL afferma al comma 1 che le parti individuano nella formazione un fondamentale strumento di aggiornamento e di crescita professionale del personale in servizio e di inserimento nei processi organizzativi del personale di nuova assunzione, atto a promuovere lo sviluppo del sistema organizzativo anche attraverso più alti livelli di preparazione e di consapevolezza del personale rispetto agli obiettivi strategici e produttivi, da perseguire per il buon andamento e imparzialità dell'azione amministrativa.

La formazione del personale riveste una rilevanza strategica all'interno dell'organizzazione. La Responsabile formazione verifica i bisogni e la domanda formativa dei propri dipendenti, in collaborazione con lo staff di direzione. Successivamente viene definito il Piano di formazione triennale, aggiornato annualmente sulla base di evenienze emerse in corso d'anno.

Il Piano della formazione 2025-2027 è stato approvato con deliberazione del Consiglio di Amministrazione n. 10 dd. 26/02/2025.

Per quanto riguarda le strategie relative alla formazione si rimanda al piano triennale della formazione pubblicato sul sito della struttura al seguente link:

<https://www.apspcles.it/Azienda/Qualita-e-Formazione/Formazione/Piano-della-formazione-anno-2025>



## SEZIONE 4. SMART WORKING

Questa sezione sostituisce il cd. POLA, Piano Operativo del Lavoro Agile, una delle principali innovazioni della disciplina normativa in materia di lavoro pubblico.

Dovrebbero qui descriversi le modalità attuative del lavoro agile prevedendo, per le attività che possono essere svolte in modalità agile, che almeno il 15 per cento dei dipendenti possa avvalersene, garantendo che gli stessi non subiscano penalizzazioni ai fini del riconoscimento di professionalità e della progressione di carriera.

Dovrebbero altresì definirsi le misure organizzative, i requisiti tecnologici, i percorsi formativi del personale, anche dirigenziale, e gli strumenti di rilevazione e di verifica periodica dei risultati conseguiti, anche in termini di miglioramento dell'efficacia e dell'efficienza dell'azione amministrativa, della digitalizzazione dei processi, nonché della qualità dei servizi erogati, anche coinvolgendo i cittadini, sia individualmente, sia nelle loro forme associative.

A seguito della deliberazione della Giunta provinciale di Trento n. 1495 di data 26 agosto 2022, il 21 settembre 2022 è stato sottoscritto dall'A.P.Ra.N. e dalle organizzazioni sindacali l'Accordo per la disciplina del lavoro agile per il personale del Comparto Autonomie Locali - area non dirigenziale. L'Accordo sindacale di comparto richiamato è conseguente al Piano strategico di legislatura per la promozione del lavoro agile presso i datori di lavoro pubblici e privati della provincia autonoma di Trento - denominato "Dal lavoro agile al distretto Trentino intelligente", approvato dalla Giunta provinciale di Trento con deliberazione n. 1476 del 3 settembre 2021. Le prime misure organizzative per la messa in atto di detto Piano strategico furono definite dalla Giunta provinciale con deliberazione n. 1735 del 25 ottobre 2021. L'art. 1 comma 4 dell'Accordo sindacale di comparto richiamato prevede che l'individuazione dei processi, delle attività e delle mansioni che possono essere svolte mediante il lavoro agile, nonché del contingente di personale impiegabile nel lavoro agile, siano oggetto di concertazione con le organizzazioni sindacali, ai sensi dell'art. 10 del vigente CCPL.

Con decreto del Presidente n. 45 dd. 19/10/2022 l'A.P.S.P. ha preso atto dell'Accordo per la disciplina del lavoro agile per il personale del Comparto Autonomie Locali – area non dirigenziale”, sottoscritto in data 21/09/2022.

L'A.P.S.P. è certificata Family Audit (con rilascio certificato Family Audit a decorrere dal 2019).

In questo contesto il Consiglio di Amministrazione con deliberazione n. 26 del 27/10/2022 ha preso atto dell'accordo provinciale per la disciplina del lavoro agile per il personale del comparto autonomie locali - area non dirigenziale di data 21/09/2022.

Sulla base di questo accordo è stato redatto apposito verbale di concertazione con le OO.SS. in data 27/10/2022 (prot. 166/23) in cui sono state individuate le posizioni che non possono essere oggetto di lavoro a distanza e precisamente, tenendo conto delle caratteristiche con cui vengono svolte le mansioni e le attività all'interno della struttura:

tutte le attività e le mansioni che prevedono assistenza diretta ai residenti svolte da seguente personale:

personale infermieristico;

personale OSS e ausiliario di assistenza;

personale fisioterapico;

personale assegnato al servizio animativo;

tutte le attività e le mansioni dei dipendenti dei servizi generali che richiedono la presenza in struttura per svolgere la loro attività svolte dal seguente personale:

personale del servizio di lavanderia;

personale del servizio di cucina;

personale del servizio di portineria;

personale del servizio di manutenzione.

A seguire sono stati sottoscritti sei accordi individuali che consentono ai dipendenti oggetto dell'accordo di effettuare il lavoro agile secondo modalità disciplinate dallo stesso accordo.

## SEZIONE 5. MONITORAGGIO<sup>3</sup>

Il monitoraggio degli obiettivi del P.I.A.O., sia il monitoraggio della realizzazione e rispetto degli obiettivi relativi alla prevenzione della corruzione e alle necessarie misure di trasparenza dell'azione pubblica, nonché la verifica della corretta implementazione della dotazione organica, dell'introduzione dello Smart working, viene svolto, in assenza di un Organismo indipendente di valutazione, dal Direttore il quale si avvale a tal fine dei suoi diretti collaboratori.

Il monitoraggio formale di tutte le sezioni del P.I.A.O. avviene secondo due sessioni annuali, la prima intorno alla prima metà del mese di luglio, e la seconda verso la prima metà del mese di dicembre di ogni anno.

La seconda sessione di monitoraggio consente altresì di provvedere al riesame delle misure adottate e dell'efficacia delle stesse, anche al fine della progettazione del successivo ciclo programmatico e strategico aziendale.

Il monitoraggio viene documentato per iscritto e archiviato come documentazione endo-procedimentale.

L'ente si impegna ad organizzare, nel triennio considerato, un'indagine sulla soddisfazione del cliente, individuato nel residente e nei suoi familiari. La *Customer Satisfaction* **rappresenta l'analisi dei dati rispetto all'indice di gradimento del servizio da parte degli ospiti o dei loro familiari.**

---

<sup>3</sup> La sottosezione non è strettamente obbligatoria per il 2025, non essendo espressamente richiesta dal DM 30/06/2022, peraltro la circolare della Regione TAA ne prescriverebbe la compilazione.

Il riferimento è all'art. 5 del DECRETO 30 giugno 2022, n. 132 "Regolamento recante definizione del contenuto del Piano integrato di attività e organizzazione"

*1. La sezione indica gli strumenti e le modalità di monitoraggio, incluse le rilevazioni di soddisfazione degli utenti, delle sezioni precedenti, nonché i soggetti responsabili.*

*2. Il monitoraggio delle sottosezioni Valore pubblico e Performance avviene secondo le modalità stabilite dagli articoli 6 e 10, comma 1, lett. b) del decreto legislativo 27 ottobre 2009, n. 150, mentre il monitoraggio della sottosezione Rischi corruttivi e trasparenza avviene secondo le indicazioni di ANAC. Per la Sezione Organizzazione e capitale umano il monitoraggio della coerenza con gli obiettivi di performance è effettuato su base triennale dall'Organismo Indipendente di Valutazione della performance (OIV) di cui all'articolo 14 del decreto legislativo 27 ottobre 2009, n. 150 o dal Nucleo di valutazione, ai sensi dell'articolo 147 del decreto legislativo 18 agosto 2000, n. 267.*

#### **PIANO INTEGRATO DI ATTIVITA' E ORGANIZZIONE (P.I.A.O.)**

In ogni caso, nell'ambito del programma di miglioramento continuo della qualità interna, la A.P.S.P. raccoglie ogni anno opinioni e suggerimenti in riferimento ai servizi offerti.  
A tal fine aggiorna periodicamente la Carta dei Servizi.

## **Allegati**

Allegato 1 – Tabellone Processi/Rischi

Allegato 2 – Flow Chart processi critici

Allegato 3 – Albero della trasparenza

Allegato 4 – Codice di Comportamento

Area PNA	Area	Ambito	Processi	Sottofasi del processo	Pesatura probabilità di accadimento del rischio (1=basso, 2=medio, 3=alto)	Pesatura impatto del rischio (1=basso, 2=medio, 3=alto)	Indice di rischio: probabilità * impatto	Rischi prevedibili	Azioni/misure possibili	Indicatore/output	Tempistica di attuazione	Responsabile dell'attuazione dell'azione	note/eventuali oneri finanziari
Area di rischio specifica	Area Servizi Amministrativi	amministrativo	Emissione della fattura per i servizi assistenziali e residenziali (rette ecc.)	rendicontazione servizi	2	1	2	Assenza di criteri di campionamento dei controlli	Rischio "Assenza di criteri di campionamento dei controlli" Sistema di rilevazione dell'attività prestata ad ogni utente in modo puntuale	Monitoraggio trimestrale, Relazione degli scostamenti dal Budget al Cda	in atto	Direttore e Responsabile servizio amministrazione	
				emissione fattura					Rischio "Assenza di criteri di campionamento dei controlli" Controllo incrociato con la contabilità	Monitoraggio trimestrale, Relazione degli scostamenti dal Budget al Cda	in atto	Direttore e Responsabile servizio amministrazione	
Reclutamento	Area Servizi Amministrativi	amministrativo	Selezione/reclutamento/mobilità tra enti del personale	Vedi flow chart	2	2	4	Disomogeneità delle valutazioni durante la selezione Disomogeneità nel controllo del possesso dei requisiti dichiarati Conflitto di interesse del componente della commissione	Rischio "Disomogeneità delle valutazioni durante la selezione" Creazione di griglie per la valutazione dei candidati	Check list, linee guida, regolamenti interni	in atto	Direttore e Responsabile servizio amministrazione	
									Rischio "Disomogeneità nel controllo del possesso dei requisiti dichiarati" Controllo puntuale autocertificazioni	Check list, linee guida, regolamenti interni	in atto		
									Rischio "Conflitto di interesse del componente della commissione" a) Richiesta sottoscrizione modello b) Verifica puntuale della veridicità delle attestazioni	Check list, linee guida, regolamenti interni	in atto		
									Rischio "Disomogeneità delle valutazioni durante la selezione" Definizione di criteri per la composizione delle commissioni e verifica che chi vi partecipa non abbia legami parentali con i concorrenti	Check list, linee guida, regolamenti interni	in atto		
									Rischio "Disomogeneità delle valutazioni durante la selezione" Ricorso a criteri statistici casuali nella scelta dei temi delle prove scritte	Check list, linee guida, regolamenti interni	in atto		
									Rischio "Disomogeneità nel controllo del possesso dei requisiti dichiarati" Utilizzo di supporti operativi per la effettuazione dei controlli dei requisiti	Check list, linee guida, regolamenti interni	in atto		
Gestione del Personale	Area Servizi Amministrativi	amministrativo	Progressioni di carriera	vedi flowchart	1	2	2	Disomogeneità delle valutazioni durante la selezione	Rischio "Disomogeneità delle valutazioni durante la selezione" accordo decentrato	rispetto dei contenuti dell'accordo decentrato	in atto	Direttore	
										regolamenti interni, istruzioni di lavoro	in atto	Direttore e Responsabile servizio amministrazione	
Area di rischio specifica	Area Servizi Amministrativi	Assistenza	Controllo del rispetto dei protocolli nei servizi resi agli ospiti e utenti	definizione standard	1	2	2	Scarsa trasparenza del servizio reso Disomogeneità dei comportamenti	Rischio "Scarsa trasparenza del servizio reso" Definizione puntuale e quantificazione dei servizi resi come da Procedura operativa	monitoraggio semestrale	in atto	Coordinatrice dei servizi e coordinatore OSS di Nucleo	
				applicazione standard					Rischio "Scarsa trasparenza del servizio reso" Rispetto Carta dei servizi	monitoraggio semestrale	in atto	Coordinatrice dei servizi e coordinatore OSS di Nucleo	
				controllo di primo livello					Rischio "Disomogeneità dei comportamenti" Formalizzazione all'interno dei PAI dei livelli di prestazioni attese per ogni ospite	monitoraggio semestrale	in atto	Coordinatrice dei servizi e coordinatore OSS di Nucleo	
				controllo di secondo livello	3	3	9	Mancato rispetto del LEA	Rischio " mancato rispetto dei LEA" Verifica tecnico sanitaria annuale da parte dell'APSS Verifica triennale sul rispetto dei requisiti di autorizzazione e accreditamento da parte della PAT Adesione annuale al modello Q88	monitoraggio annuale/triennale	in atto	Responsabile sanitario e coordinatrice dei servizi	
Area di rischio specifica	Area Servizi Amministrativi	amministrativo	Gestione rette inbase	Comunicazione	1	2	2	Disomogeneità delle valutazioni	Rischio "Disomogeneità delle valutazioni" Comunicazione puntuale al comune obbligato in solido	Monitoraggio trimestrale, Relazione degli scostamenti dal Budget al Cda	in atto	Direttore e ufficio residenti	
				fatturazione				Non rispetto delle scadenze temporali	Rischio "Non rispetto delle scadenze temporali" Fatturazione mensile	Monitoraggio trimestrale, Relazione degli scostamenti dal Budget al Cda	in atto	Direttore e ufficio residenti	
Area di rischio generale	Area Servizi Amministrativi	amministrativo	Pagamento fatture	verifica possesso requisiti	1	2	2	Disomogeneità delle valutazioni	Rischio "Disomogeneità delle valutazioni" Rispetto della Linea guida sulla documentazione necessaria per effettuare la liquidazione	Linea guida e incontri mensili	in atto	Direttore e ufficio residenti	
				pagamento					Rischio "Disomogeneità delle valutazioni" Controllo puntuale della regolarità contributiva per importi inferiori ad€ 20.000,00 (o effettuazione puntuale dei controlli)	monitoraggio semestrale	in atto	Direttore e ufficio residenti	
Area di rischio specifica	Area Servizi Amministrativi	Assistenza	Accesso ai servizi di natura residenziale e semiresidenziale	Vedi flow chart ammissione in struttura	1	3	3	Scarsa trasparenza/ poca pubblicità dell'opportunità Disomogeneità delle valutazioni nella verifica delle richieste Scarso controllo del possesso dei requisiti dichiarati Disomogeneità delle valutazioni da parte della commissione durante la selezione di ammissione nelle prestazioni di assistenza specifica	Rischio "Scarsa trasparenza/poca pubblicità dell'opportunità" Verifica pubblicazione sul web di informazioni aggiornate sulle opportunità, le strutture e le modalità di accesso	monitoraggio semestrale	in atto	Direttore e coordinatore dei servizi	a partire dal 1 gennaio 2025 tutti i posti di RSA e di Centro diurno sono stati convenzionati e pertanto la struttura non gestisce più alcuna lista di attesa
									Rischio "Disomogeneità delle valutazioni nella verifica delle richieste" Rispetto del regolamento per l'accesso	monitoraggio semestrale	in atto	Direttore e coordinatore dei servizi	a partire dal 1 gennaio 2025 tutti i posti di RSA e di Centro diurno sono stati convenzionati e pertanto la struttura non gestisce più alcuna lista di attesa
									Rischio "Disomogeneità delle valutazioni nella verifica delle richieste" Pubblicazione sul sito web della documentazione necessaria per l'attivazione del servizio	monitoraggio semestrale	in atto	Direttore e coordinatore dei servizi	a partire dal 1 gennaio 2025 tutti i posti di RSA e di Centro diurno sono stati convenzionati e pertanto la struttura non gestisce più alcuna lista di attesa
									Rischio "Scarso controllo del possesso dei requisiti dichiarati" Controllo puntuale della documentazione prima dell'inserimento in lista d'attesa	monitoraggio semestrale	in atto	Direttore e coordinatore dei servizi	a partire dal 1 gennaio 2025 tutti i posti di RSA e di Centro diurno sono stati convenzionati e pertanto la struttura non gestisce più alcuna lista di attesa
									Rischio "Disomogeneità delle valutazioni durante la selezione" griglie per la valutazione degli ospiti da parte della commissione speciale in fase di ammissione ai servizi di assistenza specifica	rispetto della procedura formalizzata	in atto	Direttore e coordinatore dei servizi	a partire dal 1 gennaio 2025 tutti i posti di RSA e di Centro diurno sono stati convenzionati e pertanto la struttura non gestisce più alcuna lista di attesa
	Area Servizi Amministrativi	Assistenza	Attribuzione di trattamenti privilegiati (stanze singole)	gestione richiesta	3	2	6	Scarsa trasparenza Disomogeneità delle valutazioni nella verifica delle richieste	Rischio "Scarsa trasparenza" Creazione modulo standard da compilare all'atto della richiesta	monitoraggio semestrale	in atto	coordinatore dei servizi	
				assegnazione					Rischio "Disomogeneità delle valutazioni nella verifica delle richieste" Rispetto criteri di priorità per assegnazione della stanza singola	Nota di servizio	in atto	coordinatore dei servizi	
	Area Servizi Amministrativi	Assistenza	delega di pagamento/gestione spese degli assistiti per attività extra	gestione spese	2	2	4	scarsa trasparenza nella gestione	Rischio "Scarsa trasparenza" tenuta di registro o libretto entrata/uscite con relativa firma da parte dell'ospite	monitoraggio semestrale	in atto	Educatore	
				rendicontazione									
Area di rischio specifica	Area Servizi Amministrativi	Assistenza	Gestione decessi in struttura	Vedi flow chart gestione decessi in struttura	2	2	4	comunicazione in anticipo di un decesso ad una determinata impresa di onoranze funebri	Rischio "Fuga di notizie" a) Esplicitazione in nota di servizio delle modalità comportamentali b) Elevare la soglia di consapevolezza degli operatori sull'antigiuridicità della condotta	a) richiamo della nota di servizio b) disposizione organizzativa c) Formazione mirata/focus group	in atto	Direttore, coordinatrice servizi e coordinatore Nucleo OSS	
					2	2	4	segnalazione ai parenti, da parte degli addetti alle camere mortuarie e/o dei reparti, di una specifica impresa di onoranze funebri	Rischio "alterazione della concorrenza" a) Predisporre linea guida b) Affissione in camera mortuaria elenco operatori presenti sul territorio c) Elevare la soglia di consapevolezza degli operatori sull'antigiuridicità della condotta	Linea guida/Disposizione organizzativa Esposizione Elenco ditte Esposizione Avviso per parenti Formazione mirata/focus group	in atto	Direttore, coordinatrice servizi e coordinatore Nucleo OSS	
					2	2	4	la richiesta e/o accettazione impropria di regali, compensi o altre utilità in relazione all'espletamento delle proprie funzioni o dei compiti previsti (es. per la vestizione della salma da parte di un operatore sanitario)	Rischio "Caduta d'immagine dell'Azienda" a) Rispetto codice di comportamento b) Circolare di servizio	Codice disciplinare aggiornato nel 2024 Circolare di servizio /procedura gestione salma Avviso Disposizione organizzativa	in atto	Direttore, coordinatrice servizi e coordinatore Nucleo OSS	

Affidamento di lavori servizi e forniture	Amministrazione		Controllo esecuzione contratto (DL e coord. sicurezza)	Vedi flow chart scelta del contraente	3	2	6	Assenza di un piano dei controlli Disomogeneità delle valutazioni	Rischio "Assenza di un piano dei controlli" Inserimento nei capitolati tecnici della Direzione Lavori o nelle richieste di offerte della qualità e quantità della prestazione attesa Visita periodica da parte del DL +RUP+ Rappresentante Cda al cantiere per verificare di persona le situazioni rilevate con stesura di report	corrente in fase di appalto	in atto	Responsabile esecuzione del contratto	
									Rischio "Disomogeneità delle valutazioni" Comunicazione preventiva all'ANAC di richiesta di varianti Periodico reporting dei controlli realizzati e di tutte le varianti richieste, per ogni opera	corrente in fase di appalto	in atto	RUP	
	Area Servizi Amministrativi	tecnico	Controllo dei servizi appaltati (manutenzione caldaie, manutenzione ascensori, illuminazione, verde, pulizie ecc. )		2	2	4	Assenza di criteri di campionamento Disomogeneità delle valutazioni	Rischio "Assenza di criteri di campionamento" Inserimento nei capitolati tecnici o nelle richieste di offerte della qualità e quantità della prestazione attesa	monitoraggio semestrale	in atto	Responsabile esecuzione del contratto	
									Rischio "Assenza di criteri di campionamento" segnalazioni di eventuali disservizi	Introduzione specifica software di controllo	in atto	Responsabile esecuzione del contratto	
									Rischio "Disomogeneità delle valutazioni" Controllo regolare del servizio prestato (prima del pagamento della fattura) - firma da parte del dipendente sulla bolla o sul rapporto lavoro	Introduzione specifica software di controllo	in atto	Responsabile esecuzione del contratto	
	Area Servizi Amministrativi	Area gestione del ciclo di vita dei contratti (aggiornamento 2023 PNA 2022) per stazione appaltante non qualificata	affidamento diretto Appalti sotto soglia comunitaria anche senza consultazione di più OO.EE.		3	3	9	frazionamento artificioso o calcolo alterato del valore stimato dell'appalto	Rischio" frazionamento artificioso" analisi di tutti gli affidamenti il cui importo è inferiore alla soglia di meno del 10% con esplicitazione di motivazioni rinforzate anche in ordine ai possibili conflitti di interessi;	n° affidamenti nell'area di attenzione/ n° posizioni analizzate	monitoraggio semestrale	Direttore	Art. 50 comma 1, d.lgs. 36/2023 servizi e forniture fino a 140 mila € e lavori di importo inferiore 150 mila €
								Affidamenti ricorrenti al medesimo OE quando, in particolare, la somma di tali affidamenti superi la soglia di 140 mila euro.	Rischio" affidamenti reiterati" motivazione stringente per la mancata rotazione ed eventuale manifestazione di interesse	n° eccezioni al principio della rotazione/totale affidamenti	monitoraggio semestrale	Direttore	
									Rischio" affidamenti reiterati" analisi degli OE per verificare quelli che in un determinato arco temporale risultano come gli affidatari più ricorrenti e superino la soglia	n° affidamenti nell'area di attenzione/ n° posizioni analizzate	monitoraggio semestrale	Direttore	
									nomina di un Responsabile Unico di Progetto (RUP) non in possesso di adeguati requisiti di professionalità	Rischio" nomina RUP inadeguato" Link (nei dati sulla procedura)alla pubblicazione del CV del RUP, per far conoscere chiaramente i requisiti di professionalità. Dichiarazione da parte del RUP, o del personale di supporto, delle eventuali situazioni di conflitto di interessi ai sensi dell'art. 16, d.lgs. 36/2023. Individuazione del soggetto competente alla verifica e valutazione delle dichiarazioni rese.	pubblicazione in AT	monitoraggio semestrale	Direttore
		Area gestione del ciclo di vita dei contratti (aggiornamento 2023 PNA 2022) per stazione appaltante non qualificata	appalti di servizi e forniture di importo inferiore a 140 mila € e lavori di importo inferiore 500 mila € in relazione ai livelli di qualificazione stabiliti dall'art. 63, comma 2, e i criteri stabiliti dall'All. II.4.		3	3	9	Frazionamento artificioso o calcolo alterato del valore stimato dell'appalto per bypassare il mancato riconoscimento come stazione appaltante	Rischio" frazionamento artificioso" analisi di tutti gli affidamenti il cui importo è appena inferiore alla soglia minima a partire dalla quale non si potrebbe più ricorrere alle procedure negoziate di meno del 10%. Ciò al fine di individuare i contratti sul quali esercitare maggiori controlli anche rispetto alla fase di esecuzione e ai possibili conflitti di interessi	n° affidamenti nell'area di attenzione/ n° posizioni analizzate	monitoraggio semestrale	Direttore	Art. 62, comma 1, e art. 63, comma 2, d.lgs. n. 36/2023 (limiti di azione delle stazioni appaltanti non qualificate)
									Rischio" frazionamento artificioso" analisi delle procedure in cui si rileva l'invito ad un numero di operatori economici inferiore a quello previsto dalla norma per le soglie di riferimento.	n° affidamenti nell'area di attenzione/ n° posizioni analizzate	monitoraggio annuale	Direttore	
								Area gestione del ciclo di vita dei contratti (aggiornamento 2023 PNA 2022) per stazione appaltante non qualificata	Appalto integrato lavori	2	3	6	progetto di fattibilità carente o per il quale non si proceda ad una accurata verifica, confidando nei successivi livelli di progettazione posti a cura dell'impresa aggiudicataria per correggere eventuali errori e/o sopperire a carenze, anche tramite varianti in corso d'opera, con conseguenti maggiori costi di realizzazione delle opere e il dilatarsi dei tempi della loro attuazione
		Rischio "mancato rispetto dei tempi di realizzazione" Previsione di specifico indicatore di anomalia, quando si registrano sospensioni che determinano un incremento dei termini superiori al 25% di quelli inizialmente previsti	n° sospensioni registrate		monitoraggio annuale	Direttore							
		Area gestione del ciclo di vita dei contratti (aggiornamento 2023 PNA 2022) per stazione appaltante non qualificata	Subappalti		1	3	3	Possibili accordi collusivi tra le imprese partecipanti a una gara volti a manipolarne gli esiti, utilizzando il meccanismo del subappalto, sia di "primo livello" che di "secondo livello" ove consentito dalla S.A. (subappalto c.d. "a cascata"), come modalità per distribuire i vantaggi dell'accordo ad altri partecipanti alla stessa gara.	Rischio" accordi collusivi tra imprese" Sensibilizzazione dei soggetti competenti preposti a mezzo di formazione apposita sugli adempimenti e la disciplina in materia di subappalto.	formazione apposita	31/12/2025	Direttore	Art. 119, d.lgs. n. 36/2023 Disciplina del subappalto È nullo l'accordo con cui sia affidata a terzi l'integrale esecuzione delle prestazioni o lavorazioni appaltate, nonché la prevalente esecuzione delle lavorazioni relative alla categoria prevalente e dei contratti ad alta intensità di manodopera
								Rilascio dell'autorizzazione al subappalto in assenza dei controlli previsti dalla norma.	Rischio"subappalto illegittimo" Sensibilizzazione dei soggetti competenti preposti a mezzo di formazione apposita sugli adempimenti e la disciplina in materia di subappalto.	formazione apposita	31/12/2025	Direttore	
Omissione di controlli in sede esecutiva da parte del DL o del DEC sullo svolgimento delle prestazioni dedotte in contratto da parte del solo personale autorizzato con la possibile conseguente prestazione svolta da personale/operatori economici non autorizzati.	Rischio"subappalto illegittimo" Verifica dell'adeguato rispetto degli adempimenti di legge da parte del DL/DEC e RUP con riferimento allo svolgimento della vigilanza in sede esecutiva con specifico riguardo ai subappalti autorizzati e ai sub contratti comunicati			n. subappalti autorizzati/n° verifiche				monitoraggio annuale	Direttore				

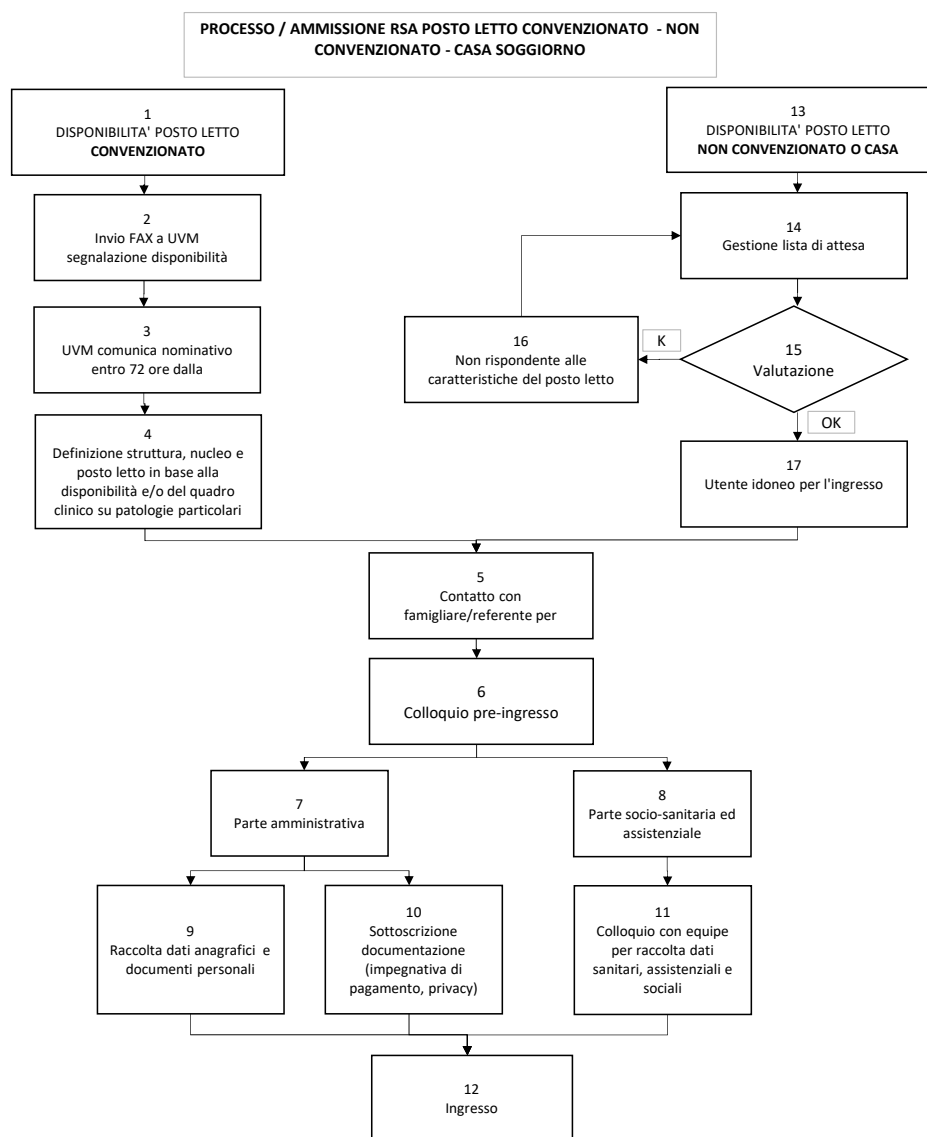

FASE	RESPONSABILE	RISCHI	AZIONE MITIGAZIONE RISCHIO PROCEDURE	RIFERIMENTI PTPCT / PIAO	OSSERVAZIONI
<b>dic-25</b>	responsabile ufficio residenti e coordinatrice dei servizi		Procedura gestione Ingresso		processo gestito in sede di Azienda sanitaria
<b>2</b>	infermiere in turno				
<b>4</b>	U.V.M. e coordinatore servizi (per scelta nucleo)		Definizione a livello di procedura Interna criteri di accesso al nucleo Alzheimer		
<b>8</b>	coordinatore dei servizi				
<b>14</b>	direttore e coordinatore dei servizi	nessun rischio per le ragioni esplicitate nelle osservazioni			dal 1 gennaio 2025 tutti i posti di RSA e di Centro diurno sono convenzionati con APSS e quindi la struttura non gestisce più liste di attesa

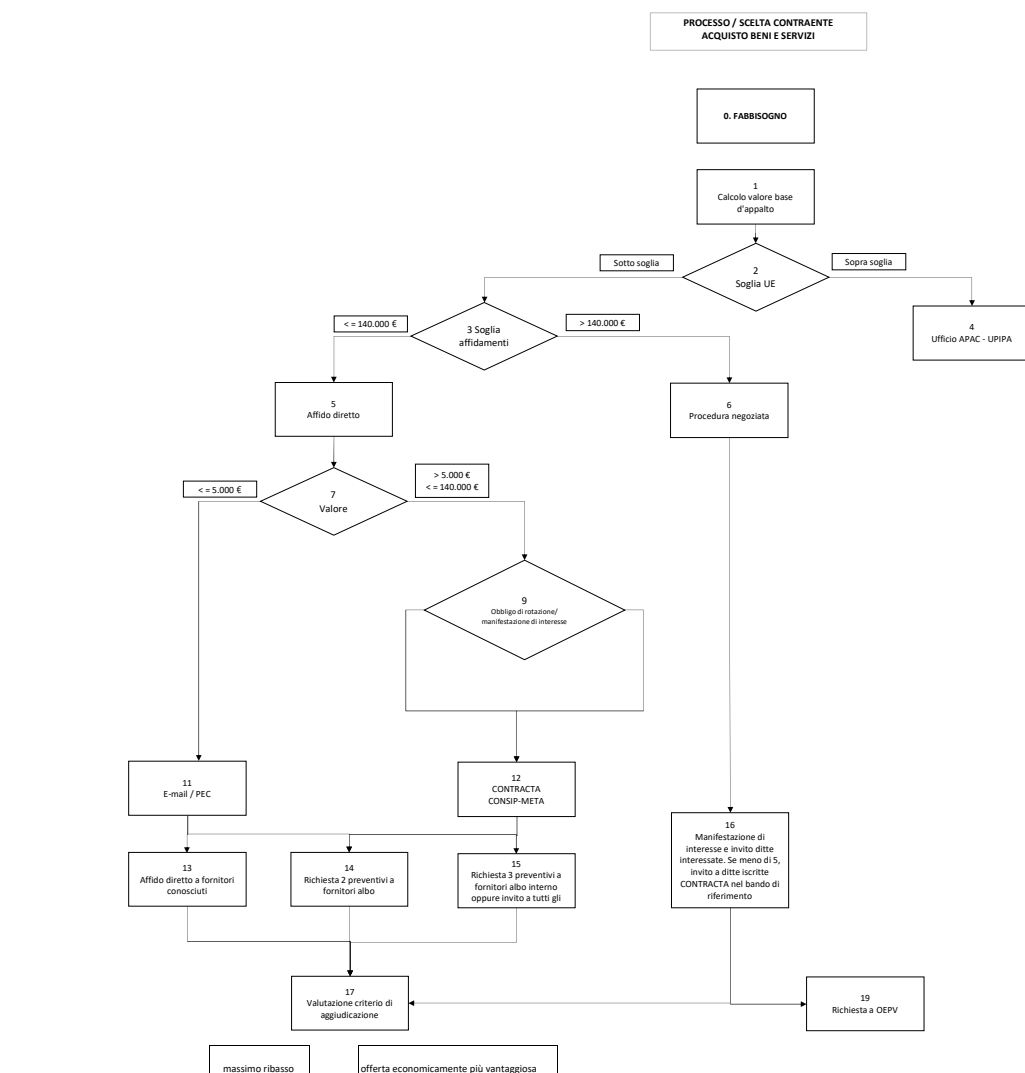

FASE	RESPONSABILE	RISCHI	AZIONE MITIGAZIONE RISCHIO PROCEDURE	RIFERIMENTI PTPCT / PIAO	OSSERVAZIONI
0	Direttore	acquisto/affidamento al solo fine di beneficiare qualcuno	Programmazione triennale lavori, biennale acquisti	Sezione Valore pubblico Sezione Performance	
1	RUP	a) alterazione del valore al fine di rientrare nella fascia inferiore b) frazionamento artificioso c) alterazione del valore al fine di beneficiare un contraente			
2			Programmazione biennale acquisti	tabellone processi-rischi	
3 - 7 - 9 - 10			Individuazione fasce d'attenzione sottosoglia del 10%	tabellone processi-rischi	
5 - 6	RUP		Individuazione più RUP in base al valore contratto Controllo incrociato Supervisione D88	tabellone processi-rischi	
12		a) Mancata rotazione b) Affidamento fittizio a soggetto privo di requisiti c) Affidamento in situazione di conflitto di interessi	Utilizzo e-procurement	tabellone processi-rischi	
13			Manifestazione di interesse senza limitazioni	tabellone processi-rischi	
13 - 14 - 15 - 16			Gestione albo fornitori Manifestazione di interessi richiesta + preventivi valutazione preventivi collegiale (RUP-Resp. UO interessata)	tabellone processi-rischi	
17			Massimo ribasso come garanzia indipendenza e controllo CdC	tabellone processi-rischi	
	RUP	Mancata rotazione	Manifestazione di interesse senza limitazioni	tabellone processi-rischi	



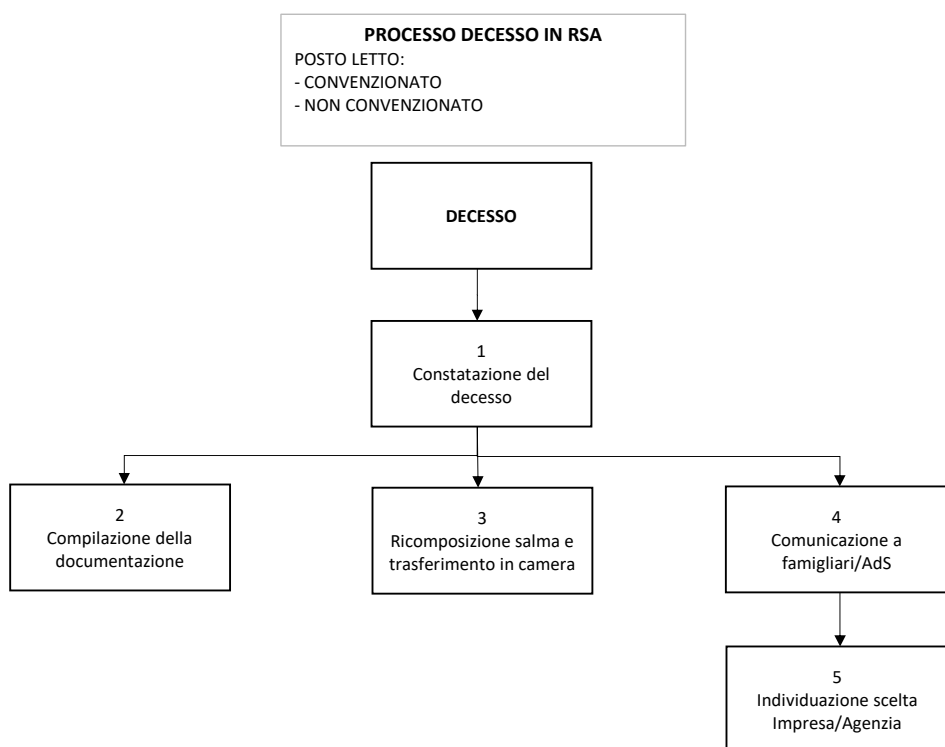

FASE	RESPONSABILE	RISCHI	AZIONE MITIGAZIONE RISCHIO PROCEDURE	RIFERIMENTI PTPCT / PIAO	OSSERVAZIONI
<b>1</b>	Medico	Avviso a ditta di pompe funebri	Procedura "Decesso e uscita salma" Formazione etica agli addetti	tabellone processi rischi	
<b>2</b>	Infermiere Medico Responsabile ufficio residenti		Procedura "Decesso e uscita salma"	tabellone processi rischi	
<b>3</b>	Personale di assistenza	Accettazione mance per la ricomposizione della salma	Formazione etica agli adetti previsione codice disciplinare	tabellone processi rischi	
<b>4</b>	Infermieri di nucleo		Procedura "Decesso e uscita salma"	tabellone processi rischi	
<b>5</b>	Famigliare/referente	Indirizzamento familiari	Nota esposta con Imprese/Agenzie di onoranze funebri	tabellone processi rischi	

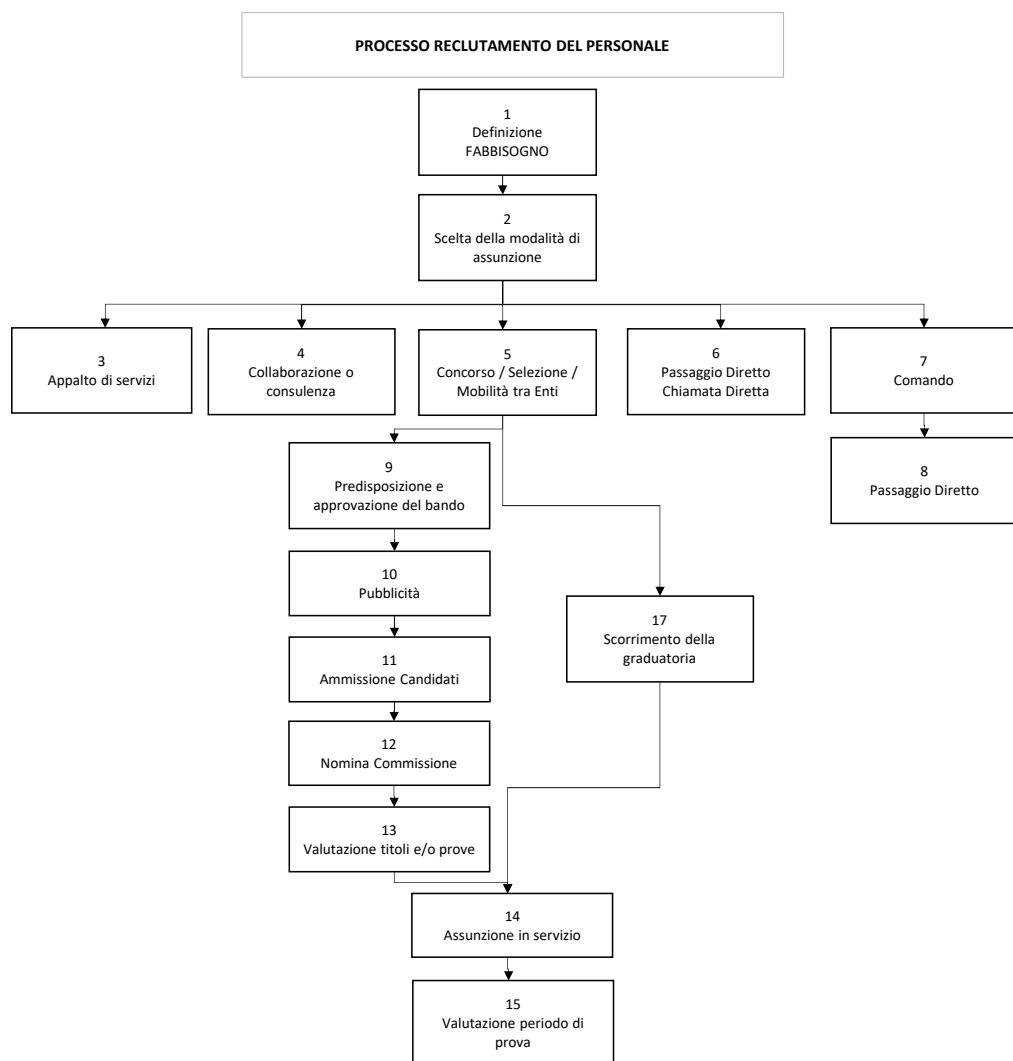

FASE	RESPONSABILE	RISCHI	AZIONE MITIGAZIONE RISCHIO PROCEDURE	RIFERIMENTI PTPCT / PIAO	OSSERVAZIONI
<b>1</b>	CDA		Adeguamento della Pianta Organica	programmazione del personale	
<b>2</b>	Direttore	aggiornamento delle regole del concorso pubblico		programmazione del personale	PIAO
<b>3</b>	Direttore				
<b>4</b>	Direttore	mancata rotazione			Vedi flow chart scelta del contraente
<b>5</b>					
<b>6</b>	Direttore	Favorire/sfavorire posizioni soggettive	Pubblicazione in amministrazione trasparente	Sezione Organizzazione del Personale	Passaggio diretto con corretta motivazione e accordo tra strutture
<b>7</b>			Aggiornamento PIAO in caso di cambio strategia		Attenzione alla pubblicazione di dati personali
		previsione di requisiti personalizzati al fine di favorire determinati candidati			
<b>9</b>	Direttore	Arbitrio	Rispetto delle disposizioni normative e regolamentari vigenti		Passaggio diretto con accompagnamento, contraddittorio e motivazione stringente in tema di valutazione della prestazione resa
					Adeguatezza pubblicità in rapporto al periodo di pubblicazione
<b>10</b>	Direttore/resp. procedimento	Scarsa trasparenza - poca pubblicità dell'opportunità	Rispetto delle disposizioni normative e regolamentari in essere sugli obblighi di pubblicità		Predefinita pubblicazione della casistica della riapertura dei termini
<b>11</b>	Direttore	Non corretta valutazione del possesso dei requisiti al fine di favorire/sfavorire posizioni soggettive	Utilizzo di supporti operativi per la verifica dei requisiti		Predisposizione di area riservata ad accesso limitato ove riportare le info sulla procedura
			rispetto dei criteri per la composizione delle commissioni - presenza di un membro esterno - dichiarazioni assenza legami parentali - rotazione dei membri delle commissioni		
<b>12</b>	Direttore	Conflitto d'interesse del componente della commissione			Regolamento organico del personale con previsioni di dettaglio
	Direttore	assunzione in ruolo o a td	Aggiornamento PIAO in caso di cambio strategia	programmazione del personale	
<b>13</b>	Commissione	Disomogeneità delle valutazioni	creazione di griglie per la valutazione - pubblicazione dei criteri di valutazione	Presenza di valutazione del profilo etico	Predisposizione di area riservata ad accesso limitato ove riportare le info sulla procedura
			motivazione stringente		
<b>15</b>	Direttore	Arbitrarietà della valutazione	accompagnamento alla valutazione negativa con instaurazione di contraddittorio	regolamento organico del personale	
			gestione conflitto di interesse		
<b>17</b>	Direttore	scorrimento o mancato scorrimento al fine di favorire/sfavorire un candidato,	motivazione stringente		di assumere a td, di proporre un sottoinquadramento

A.P.S.P. SANTA MARIA ALLEGATO 3) SEZIONE "AMMINISTRAZIONE TRASPARENTE" - ELENCO DEGLI OBBLIGHI DI PUBBLICAZIONE *							NORMA APPLICABILE: L.R. 10/2014 art.1 comma 2 Alle aziende e alle società in controllo della Regione, nonché a quelle in controllo degli enti a ordinamento regionale si applicano, in quanto compatibili le disposizioni della presente legge, salvo che la disciplina provinciale a cui le medesime devono fare riferimento non regoli diversamente la materia. Per società in controllo pubblico si intendono le società come definite dal decreto legislativo emanato in attuazione dell'articolo 18 della legge 7 agosto 2015, n. 124.
Denominazione sotto-sezione livello 1 (Macrofamiglie)	Denominazione sotto-sezione 2 livello (Tipologie di dati)	Riferimento normativo	Denominazione del singolo obbligo	Contenuti dell'obbligo	Aggiornamento	Validità Generale	Soggetto incaricato
Disposizioni generali	Piano triennale per la prevenzione della corruzione e della trasparenza	Art. 10, c. 8, lett. a), d.lgs. n. 33/2013	Piano triennale per la prevenzione della corruzione e della trasparenza (PTPCT)	Piano triennale per la prevenzione della corruzione e della trasparenza e suoi allegati, le misure integrative di prevenzione della corruzione individuate ai sensi dell'articolo 1, comma 2-bis della legge n. 190 del 2012, (MOG 231) ( <a href="#">link</a> alla sotto-sezione Altri contenuti/Anticorruzione)	Annuale		RPCT
	Atti generali	Art. 12, c. 1, d.lgs. n. 33/2013	Riferimenti normativi su organizzazione e attività	Riferimenti normativi con i relativi <i>link</i> alle norme di legge statale pubblicate nella banca dati "Normativa" che regolano l'istituzione, l'organizzazione e l'attività delle pubbliche amministrazioni	Tempestivo (ex art. 8, d.lgs. n. 33/2013)		RPCT
			Atti amministrativi generali	Direttive, circolari, programmi, istruzioni e ogni atto che dispone in generale sulla organizzazione, sulle funzioni, sugli obiettivi, sui procedimenti, ovvero nei quali si determina l'interpretazione di norme giuridiche che riguardano o dettano disposizioni per l'applicazione di esse	Tempestivo (ex art. 8, d.lgs. n. 33/2013)		RPCT
			Documenti di programmazione strategico-gestionale	Direttive ministri, documento di programmazione, obiettivi strategici in materia di prevenzione della corruzione e trasparenza	Tempestivo (ex art. 8, d.lgs. n. 33/2013)		RPCT
		Art. 12, c. 2, d.lgs. n. 33/2013	Statuti e leggi regionali	Estremi e testi ufficiali aggiornati degli Statuti e delle norme di legge regionali, che regolano le funzioni, l'organizzazione e lo svolgimento delle attività di competenza dell'amministrazione	Tempestivo (ex art. 8, d.lgs. n. 33/2013)		RPCT
		Art. 55, c. 2, d.lgs. n. 165/2001 Art. 12, c. 1, d.lgs. n. 33/2013	Codice disciplinare e codice di condotta	Codice disciplinare, recante l'indicazione delle infrazioni del codice disciplinare e relative sanzioni (pubblicazione on line in alternativa all'affissione in luogo accessibile a tutti - art. 7, l. n. 300/1970) Codice di condotta inteso quale codice di comportamento	Tempestivo		RPCT
	Oneri informativi per cittadini e imprese	Art. 12, c. 1-bis, d.lgs. n. 33/2013	Scadenzario obblighi amministrativi	Scadenzario con l'indicazione delle date di efficacia dei nuovi obblighi amministrativi a carico di cittadini e imprese introdotti dalle amministrazioni secondo le modalità definite con DPCM 8 novembre 2013	Tempestivo	n/a	n/a

A.P.S.P. SANTA MARIA ALLEGATO 3) SEZIONE "AMMINISTRAZIONE TRASPARENTE" - ELENCO DEGLI OBBLIGHI DI PUBBLICAZIONE *						NORMA APPLICABILE: L.R. 10/2014 art.1 comma 2 Alle aziende e alle società in controllo della Regione, nonché a quelle in controllo degli enti a ordinamento regionale si applicano, in quanto compatibili le disposizioni della presente legge, salvo che la disciplina provinciale a cui le medesime devono fare riferimento non regoli diversamente la materia. Per società in controllo pubblico si intendono le società come definite dal decreto legislativo emanato in attuazione dell’articolo 18 della legge 7 agosto 2015, n. 124.	
Denominazione sotto-sezione livello 1 (Macrofamiglie)	Denominazione sotto-sezione 2 livello (Tipologie di dati)	Riferimento normativo	Denominazione del singolo obbligo	Contenuti dell'obbligo	Aggiornamento	Validità Generale	Soggetto incaricato
		Art. 34, d.lgs. n. 33/2013	Oneri informativi per cittadini e imprese	Regolamenti ministeriali o interministeriali, provvedimenti amministrativi a carattere generale adottati dalle amministrazioni dello Stato per regolare l'esercizio di poteri autorizzatori, concessori o certificatori, nonché l'accesso ai servizi pubblici ovvero la concessione di benefici con allegato elenco di tutti gli oneri informativi gravanti sui cittadini e sulle imprese introdotti o eliminati con i medesimi atti	Dati non più soggetti a pubblicazione obbligatoria ai sensi del dlgs 97/2016	n/a	n/a
	Burocrazia zero	Art. 37, c. 3, d.l. n. 69/2013	Burocrazia zero	Casi in cui il rilascio delle autorizzazioni di competenza è sostituito da una comunicazione dell'interessato	Dati non più soggetti a pubblicazione obbligatoria ai sensi del dlgs 10/2016	n/a	n/a
		Art. 37, c. 3-bis, d.l. n. 69/2013	Attività soggette a controllo	Elenco delle attività delle imprese soggette a controllo (ovvero per le quali le pubbliche amministrazioni competenti ritengono necessarie l'autorizzazione, la segnalazione certificata di inizio attività o la mera comunicazione)		n/a	n/a

A.P.S.P. SANTA MARIA ALLEGATO 3) SEZIONE "AMMINISTRAZIONE TRASPARENTE" - ELENCO DEGLI OBBLIGHI DI PUBBLICAZIONE *							NORMA APPLICABILE: L.R. 10/2014 art.1 comma 2 Alle aziende e alle società in controllo della Regione, nonché a quelle in controllo degli enti a ordinamento regionale si applicano, in quanto compatibili le disposizioni della presente legge, salvo che la disciplina provinciale a cui le medesime devono fare riferimento non regoli diversamente la materia. Per società in controllo pubblico si intendono le società come definite dal decreto legislativo emanato in attuazione dell’articolo 18 della legge 7 agosto 2015, n. 124.
Denominazione sotto-sezione livello 1 (Macrofamiglie)	Denominazione sotto-sezione 2 livello (Tipologie di dati)	Riferimento normativo	Denominazione del singolo obbligo	Contenuti dell'obbligo	Aggiornamento	Validità Generale	Soggetto incaricato
		Art. 13, c. 1, lett. a), d.lgs. n. 33/2013		Organi di indirizzo politico e di amministrazione e gestione, con l'indicazione delle rispettive competenze	Tempestivo (ex art. 8, d.lgs. n. 33/2013)		RPCT
		Art. 14, c. 1, lett. a), d.lgs. n. 33/2013	Titolari di incarichi politici di cui all'art. 14, co. 1, del dlgs n. 33/2013  (da pubblicare in tabelle)	Atto di nomina o di proclamazione, con l'indicazione della durata dell'incarico o del mandato elettivo	Tempestivo (ex art. 8, d.lgs. n. 33/2013)	n/a	n/a
		Art. 14, c. 1, lett. b), d.lgs. n. 33/2013		Curriculum vitae	Tempestivo (ex art. 8, d.lgs. n. 33/2013)	n/a	n/a
		Art. 14, c. 1, lett. c), d.lgs. n. 33/2013		Compensi di qualsiasi natura connessi all'assunzione della carica	Tempestivo (ex art. 8, d.lgs. n. 33/2013)	n/a	n/a
		Art. 14, c. 1, lett. d), d.lgs. n. 33/2013		Importi di viaggi di servizio e missioni pagati con fondi pubblici	Tempestivo (ex art. 8, d.lgs. n. 33/2013)	n/a	n/a
		Art. 14, c. 1, lett. e), d.lgs. n. 33/2013		Dati relativi all'assunzione di altre cariche, presso enti pubblici o privati, e relativi compensi a qualsiasi titolo corrisposti	Tempestivo (ex art. 8, d.lgs. n. 33/2013)	n/a	n/a
		Art. 14, c. 1, lett. f), d.lgs. n. 33/2013 Art. 2, c. 1, punto 1, l. n. 441/1982		Altri eventuali incarichi con oneri a carico della finanza pubblica e indicazione dei compensi spettanti	Tempestivo (ex art. 8, d.lgs. n. 33/2013)	n/a	n/a
		Art. 14, c. 1, lett. f), d.lgs. n. 33/2013 Art. 2, c. 1, punto 2, l. n. 441/1982		1) dichiarazione concernente diritti reali su beni immobili e su beni mobili iscritti in pubblici registri, titolarità di imprese, azioni di società, quote di partecipazione a società, esercizio di funzioni di amministratore o di sindaco di società, con l'apposizione della formula «sul mio onore affermo che la dichiarazione corrisponde al vero» [Per il soggetto, il coniuge non separato e i parenti entro il secondo grado, ove gli stessi vi consentano (NB: dando eventualmente evidenza del mancato consenso) e riferita al momento dell'assunzione dell'incarico]	Nessuno (va presentata una sola volta entro 3 mesi dalla elezione, dalla nomina o dal conferimento dell'incarico e resta pubblicata fino alla cessazione dell'incarico o del mandato).	n/a	n/a
		Art. 14, c. 1, lett. f), d.lgs. n. 33/2013 Art. 2, c. 1, punto 3, l. n. 441/1982		2) copia dell'ultima dichiarazione dei redditi soggetti all'imposta sui redditi delle persone fisiche [Per il soggetto, il coniuge non separato e i parenti entro il secondo grado, ove gli stessi vi consentano (NB: dando eventualmente evidenza del mancato consenso)] (NB: è necessario limitare, con appositi accorgimenti a cura dell'interessato o della amministrazione, la pubblicazione dei dati sensibili)	Entro 3 mesi dalla elezione, dalla nomina o dal conferimento dell'incarico	n/a	n/a
		Art. 14, c. 1, lett. f), d.lgs. n. 33/2013 Art. 3, l. n. 441/1982		3) dichiarazione concernente le spese sostenute e le obbligazioni assunte per la propaganda elettorale ovvero attestazione di essersi avvalsi esclusivamente di materiali e di mezzi propagandistici predisposti e messi a disposizione dal partito o dalla formazione politica della cui lista il soggetto ha fatto parte, con l'apposizione della formula «sul mio onore affermo che la dichiarazione corrisponde al vero» (con allegate copie delle dichiarazioni relative a finanziamenti e contributi per un importo che nell'anno superi 5.000 €)	Tempestivo (ex art. 8, d.lgs. n. 33/2013)	n/a	n/a
		Art. 14, c. 1, lett. f), d.lgs. n. 33/2013 Art. 3, l. n. 441/1982		4) attestazione concernente le variazioni della situazione patrimoniale intervenute nell'anno precedente e copia della dichiarazione dei redditi [Per il soggetto, il coniuge non separato e i parenti entro il secondo grado, ove gli stessi vi consentano (NB: dando eventualmente evidenza del mancato consenso)]	Annuale	n/a	n/a

A.P.S.P. SANTA MARIA ALLEGATO 3) SEZIONE "AMMINISTRAZIONE TRASPARENTE" - ELENCO DEGLI OBBLIGHI DI PUBBLICAZIONE *						NORMA APPLICABILE: L.R. 10/2014 art.1 comma 2 Alle aziende e alle società in controllo della Regione, nonché a quelle in controllo degli enti a ordinamento regionale si applicano, in quanto compatibili le disposizioni della presente legge, salvo che la disciplina provinciale a cui le medesime devono fare riferimento non regoli diversamente la materia. Per società in controllo pubblico si intendono le società come definite dal decreto legislativo emanato in attuazione dell’articolo 18 della legge 7 agosto 2015, n. 124.	
Denominazione sotto-sezione livello 1 (Macrofamiglie)	Denominazione sotto-sezione 2 livello (Tipologie di dati)	Riferimento normativo	Denominazione del singolo obbligo	Contenuti dell'obbligo	Aggiornamento	Validità Generale	Soggetto incaricato
Organizzazione	Titolari di incarichi politici, di amministrazione, di direzione o di governo	Art. 14, c. 1, lett. a), d.lgs. n. 33/2013	Titolari di incarichi di amministrazione, di direzione o di governo di cui all'art. 14, co. 1-bis, del dlgs n. 33/2013	Atto di nomina o di proclamazione, con l'indicazione della durata dell'incarico o del mandato elettivo	Tempestivo (ex art. 8, d.lgs. n. 33/2013)		RPCT
		Art. 14, c. 1, lett. b), d.lgs. n. 33/2013		Curriculum vitae	Tempestivo (ex art. 8, d.lgs. n. 33/2013)		RPCT
		Art. 14, c. 1, lett. c), d.lgs. n. 33/2013		Compensi di qualsiasi natura connessi all'assunzione della carica	Tempestivo (ex art. 8, d.lgs. n. 33/2013)		RPCT
				Importi di viaggi di servizio e missioni pagati con fondi pubblici	Tempestivo (ex art. 8, d.lgs. n. 33/2013)		RPCT
		Art. 14, c. 1, lett. d), d.lgs. n. 33/2013		Dati relativi all'assunzione di altre cariche, presso enti pubblici o privati, e relativi compensi a qualsiasi titolo corrisposti	Tempestivo (ex art. 8, d.lgs. n. 33/2013)	n/a	n/a
		Art. 14, c. 1, lett. e), d.lgs. n. 33/2013		Altri eventuali incarichi con oneri a carico della finanza pubblica e indicazione dei compensi spettanti	Tempestivo (ex art. 8, d.lgs. n. 33/2013)	n/a	n/a
		Art. 14, c. 1, lett. f), d.lgs. n. 33/2013 Art. 2, c. 1, punto 1, l. n. 441/1982		1) dichiarazione concernente diritti reali su beni immobili e su beni mobili iscritti in pubblici registri, titolarità di imprese, azioni di società, quote di partecipazione a società, esercizio di funzioni di amministratore o di sindaco di società, con l'apposizione della formula «sul mio onore affermo che la dichiarazione corrisponde al vero» [Per il soggetto, il coniuge non separato e i parenti entro il secondo grado, ove gli stessi vi consentano (NB: dando eventualmente evidenza del mancato consenso) e riferita al momento dell'assunzione dell'incarico]	Nessuno (va presentata una sola volta entro 3 mesi dalla elezione, dalla nomina o dal conferimento dell'incarico e resta pubblicata fino alla cessazione dell'incarico o del mandato).	n/a	n/a
		Art. 14, c. 1, lett. f), d.lgs. n. 33/2013 Art. 2, c. 1, punto 2, l. n. 441/1982		2) copia dell'ultima dichiarazione dei redditi soggetti all'imposta sui redditi delle persone fisiche [Per il soggetto, il coniuge non separato e i parenti entro il secondo grado, ove gli stessi vi consentano (NB: dando eventualmente evidenza del mancato consenso)] (NB: è necessario limitare, con appositi accorgimenti a cura dell'interessato o della amministrazione, la pubblicazione dei dati sensibili)	Entro 3 mesi dalla elezione, dalla nomina o dal conferimento dell'incarico	n/a	n/a
		Art. 14, c. 1, lett. f), d.lgs. n. 33/2013 Art. 2, c. 1, punto 3, l. n. 441/1982	3) dichiarazione concernente le spese sostenute e le obbligazioni assunte per la propaganda elettorale ovvero attestazione di essersi avvalsi esclusivamente di materiali e di mezzi propagandistici predisposti e messi a disposizione dal partito o dalla formazione politica della cui lista il soggetto ha fatto parte, con l'apposizione della formula «sul mio onore affermo che la dichiarazione corrisponde al vero» (con allegate copie delle dichiarazioni relative a finanziamenti e contributi per un importo che nell'anno superi 5.000 €)	Tempestivo (ex art. 8, d.lgs. n. 33/2013)	n/a	n/a	
		Art. 14, c. 1, lett. f), d.lgs. n. 33/2013 Art. 3, l. n. 441/1982	4) attestazione concernente le variazioni della situazione patrimoniale intervenute nell'anno precedente e copia della dichiarazione dei redditi [Per il soggetto, il coniuge non separato e i parenti entro il secondo grado, ove gli stessi vi consentano (NB: dando eventualmente evidenza del mancato consenso)]	Annuale	n/a	n/a	
		Art. 14, c. 1, lett. a), d.lgs. n. 33/2013		Atto di nomina, con l'indicazione della durata dell'incarico	Nessuno		RPCT

A.P.S.P. SANTA MARIA ALLEGATO 3) SEZIONE "AMMINISTRAZIONE TRASPARENTE" - ELENCO DEGLI OBBLIGHI DI PUBBLICAZIONE *						NORMA APPLICABILE: L.R. 10/2014 art.1 comma 2 Alle aziende e alle società in controllo della Regione, nonché a quelle in controllo degli enti a ordinamento regionale si applicano, in quanto compatibili le disposizioni della presente legge, salvo che la disciplina provinciale a cui le medesime devono fare riferimento non regoli diversamente la materia. Per società in controllo pubblico si intendono le società come definite dal decreto legislativo emanato in attuazione dell’articolo 18 della legge 7 agosto 2015, n. 124.	
Denominazione sotto-sezione livello 1 (Macrofamiglie)	Denominazione sotto-sezione 2 livello (Tipologie di dati)	Riferimento normativo	Denominazione del singolo obbligo	Contenuti dell'obbligo	Aggiornamento	Validità Generale	Soggetto incaricato
		Art. 14, c. 1, lett. b), d.lgs. n. 33/2013	Cessati dall'incarico (documentazione da pubblicare sul sito web)	Curriculum vitae	Nessuno		RPCT
		Art. 14, c. 1, lett. c), d.lgs. n. 33/2013		Compensi di qualsiasi natura connessi all'assunzione della carica	Nessuno		RPCT
				Importi di viaggi di servizio e missioni pagati con fondi pubblici	Nessuno		RPCT
				Art. 14, c. 1, lett. d), d.lgs. n. 33/2013	Dati relativi all'assunzione di altre cariche, presso enti pubblici o privati, e relativi compensi a qualsiasi titolo corrisposti	Nessuno	
		Art. 14, c. 1, lett. e), d.lgs. n. 33/2013		Altri eventuali incarichi con oneri a carico della finanza pubblica e indicazione dei compensi spettanti	Nessuno		RPCT
		Art. 14, c. 1, lett. f), d.lgs. n. 33/2013 Art. 2, c. 1, punto 2, l. n. 441/1982		1) copie delle dichiarazioni dei redditi riferiti al periodo dell'incarico; 2) copia della dichiarazione dei redditi successiva al termine dell'incarico o carica, entro un mese dalla scadenza del termine di legge per la presentazione della dichiarazione [Per il soggetto, il coniuge non separato e i parenti entro il secondo grado, ove gli stessi vi consentano (NB: dando eventualmente evidenza del mancato consenso)] (NB: è necessario limitare, con appositi accorgimenti a cura dell'interessato o della amministrazione, la pubblicazione dei dati sensibili)	Nessuno	n/a	n/a
		Art. 14, c. 1, lett. f), d.lgs. n. 33/2013 Art. 2, c. 1, punto 3, l. n. 441/1982		3) dichiarazione concernente le spese sostenute e le obbligazioni assunte per la propaganda elettorale ovvero attestazione di essersi avvalsi esclusivamente di materiali e di mezzi propagandistici predisposti e messi a disposizione dal partito o dalla formazione politica della cui lista il soggetto ha fatto parte con riferimento al periodo dell'incarico (con allegate copie delle dichiarazioni relative a finanziamenti e contributi per un importo che nell'anno superi 5.000 €)	Nessuno	n/a	n/a
		Art. 14, c. 1, lett. f), d.lgs. n. 33/2013 Art. 4, l. n. 441/1982		4) dichiarazione concernente le variazioni della situazione patrimoniale intervenute dopo l'ultima attestazione [Per il soggetto, il coniuge non separato e i parenti entro il secondo grado, ove gli stessi vi consentano (NB: dando eventualmente evidenza del mancato consenso)]	Nessuno (va presentata una sola volta entro 3 mesi dalla cessazione dell' incarico).	n/a	n/a
Sanzioni per mancata comunicazione dei dati	Art. 47, c. 1, d.lgs. n. 33/2013	Sanzioni per mancata o incompleta comunicazione dei dati da parte dei titolari di incarichi politici, di amministrazione, di direzione o di governo	Provvedimenti sanzionatori a carico del responsabile della mancata o incompleta comunicazione dei dati di cui all'articolo 14, concernenti la situazione patrimoniale complessiva del titolare dell'incarico al momento dell'assunzione della carica, la titolarità di imprese, le partecipazioni azionarie proprie nonché tutti i compensi cui dà diritto l'assunzione della carica	Tempestivo (ex art. 8, d.lgs. n. 33/2013)		RPCT	

A.P.S.P. SANTA MARIA ALLEGATO 3) SEZIONE "AMMINISTRAZIONE TRASPARENTE" - ELENCO DEGLI OBBLIGHI DI PUBBLICAZIONE *							NORMA APPLICABILE: L.R. 10/2014 art.1 comma 2 Alle aziende e alle società in controllo della Regione, nonché a quelle in controllo degli enti a ordinamento regionale si applicano, in quanto compatibili le disposizioni della presente legge, salvo che la disciplina provinciale a cui le medesime devono fare riferimento non regoli diversamente la materia. Per società in controllo pubblico si intendono le società come definite dal decreto legislativo emanato in attuazione dell’articolo 18 della legge 7 agosto 2015, n. 124.
Denominazione sotto-sezione livello 1 (Macrofamiglie)	Denominazione sotto-sezione 2 livello (Tipologie di dati)	Riferimento normativo	Denominazione del singolo obbligo	Contenuti dell'obbligo	Aggiornamento	Validità Generale	Soggetto incaricato
	Rendiconti gruppi consiliari regionali/provinciali	Art. 28, c. 1, d.lgs. n. 33/2013	Rendiconti gruppi consiliari regionali/provinciali	Rendiconti di esercizio annuale dei gruppi consiliari regionali e provinciali, con evidenza delle risorse trasferite o assegnate a ciascun gruppo, con indicazione del titolo di trasferimento e dell’impiego delle risorse utilizzate	Tempestivo (ex art. 8, d.lgs. n. 33/2013)	n/a	n/a
			Atti degli organi di controllo	Atti e relazioni degli organi di controllo	Tempestivo (ex art. 8, d.lgs. n. 33/2013)	n/a	n/a
	Articolazione degli uffici	Art. 13, c. 1, lett. b), d.lgs. n. 33/2013	Articolazione degli uffici	Indicazione delle competenze di ciascun ufficio, anche di livello dirigenziale non generale, i nomi dei dirigenti responsabili dei singoli uffici	Tempestivo (ex art. 8, d.lgs. n. 33/2013)		RPCT
		Art. 13, c. 1, lett. c), d.lgs. n. 33/2013	Organigramma	Illustrazione in forma semplificata, ai fini della piena accessibilità e comprensibilità dei dati, dell’organizzazione dell’amministrazione, mediante l’organigramma o analoghe rappresentazioni grafiche	Tempestivo (ex art. 8, d.lgs. n. 33/2013)		RPCT
		Art. 13, c. 1, lett. b), d.lgs. n. 33/2013	(da pubblicare sotto forma di organigramma, in modo tale che a ciascun ufficio sia assegnato un link ad una pagina contenente tutte le informazioni previste dalla norma)	Nomi dei dirigenti responsabili dei singoli uffici	Tempestivo (ex art. 8, d.lgs. n. 33/2013)		RPCT
	Telefono e posta elettronica	Art. 13, c. 1, lett. d), d.lgs. n. 33/2013	Telefono e posta elettronica	Elenco completo dei numeri di telefono e delle caselle di posta elettronica istituzionali e delle caselle di posta elettronica certificata dedicate, cui il cittadino possa rivolgersi per qualsiasi richiesta inerente i compiti istituzionali	Tempestivo (ex art. 8, d.lgs. n. 33/2013)		RPCT
Consulenti e collaboratori	Titolari di incarichi di collaborazione o consulenza	Art. 15, c. 2, d.lgs. n. 33/2013	Consulenti e collaboratori  (da pubblicare in tabelle)	Estremi degli atti di conferimento di incarichi di collaborazione o di consulenza a soggetti esterni a qualsiasi titolo (compresi quelli affidati con contratto di collaborazione coordinata e continuativa) con indicazione dei soggetti percettori, della ragione dell’incarico e dell’ammontare erogato	Tempestivo (ex art. 8, d.lgs. n. 33/2013)		RPCT
				Per ciascun titolare di incarico:			
		Art. 15, c. 1, lett. b), d.lgs. n. 33/2013		1) curriculum vitae, redatto in conformità al vigente modello europeo	Tempestivo (ex art. 8, d.lgs. n. 33/2013)		RPCT
		Art. 15, c. 1, lett. c), d.lgs. n. 33/2013		2) dati relativi allo svolgimento di incarichi o alla titolarità di cariche in enti di diritto privato regolati o finanziati dalla pubblica amministrazione o allo svolgimento di attività professionali	Tempestivo (ex art. 8, d.lgs. n. 33/2013)		RPCT
		Art. 15, c. 1, lett. d), d.lgs. n. 33/2013		3) compensi comunque denominati, relativi al rapporto di lavoro, di consulenza o di collaborazione (compresi quelli affidati con contratto di collaborazione coordinata e continuativa), con specifica evidenza delle eventuali componenti variabili o legate alla valutazione del risultato	Tempestivo (ex art. 8, d.lgs. n. 33/2013)		RPCT
		Art. 15, c. 2, d.lgs. n. 33/2013 Art. 53, c. 14, d.lgs. n. 165/2001		Tabelle relative agli elenchi dei consulenti con indicazione di oggetto, durata e compenso dell’incarico (comunicate alla Funzione pubblica)	Tempestivo (ex art. 8, d.lgs. n. 33/2013)		RPCT
		Art. 53, c. 14, d.lgs. n. 165/2001		Attestazione dell’avvenuta verifica dell’insussistenza di situazioni, anche potenziali, di conflitto di interesse	Tempestivo		RPCT



A.P.S.P. SANTA MARIA ALLEGATO 3) SEZIONE "AMMINISTRAZIONE TRASPARENTE" - ELENCO DEGLI OBBLIGHI DI PUBBLICAZIONE *							NORMA APPLICABILE: L.R. 10/2014 art.1 comma 2 Alle aziende e alle società in controllo della Regione, nonché a quelle in controllo degli enti a ordinamento regionale si applicano, in quanto compatibili le disposizioni della presente legge, salvo che la disciplina provinciale a cui le medesime devono fare riferimento non regoli diversamente la materia. Per società in controllo pubblico si intendono le società come definite dal decreto legislativo emanato in attuazione dell’articolo 18 della legge 7 agosto 2015, n. 124.
Denominazione sotto-sezione livello 1 (Macrofamiglie)	Denominazione sotto-sezione 2 livello (Tipologie di dati)	Riferimento normativo	Denominazione del singolo obbligo	Contenuti dell'obbligo	Aggiornamento	Validità Generale	Soggetto incaricato
	Titolari di incarichi dirigenziali amministrativi di vertice		Incarichi amministrativi di vertice (da pubblicare in tabelle)	Per ciascun titolare di incarico:		n/a	n/a
		Art. 14, c. 1, lett. a) e c. 1-bis, d.lgs. n. 33/2013		Atto di conferimento, con l'indicazione della durata dell'incarico	Tempestivo (ex art. 8, d.lgs. n. 33/2013)	n/a	n/a
		Art. 14, c. 1, lett. b) e c. 1-bis, d.lgs. n. 33/2013		Curriculum vitae, redatto in conformità al vigente modello europeo	Tempestivo (ex art. 8, d.lgs. n. 33/2013)	n/a	n/a
		Art. 14, c. 1, lett. c) e c. 1-bis, d.lgs. n. 33/2013		Compensi di qualsiasi natura connessi all'assunzione dell'incarico (con specifica evidenza delle eventuali componenti variabili o legate alla valutazione del risultato)	Tempestivo (ex art. 8, d.lgs. n. 33/2013)	n/a	n/a
				Importi di viaggi di servizio e missioni pagati con fondi pubblici	Tempestivo (ex art. 8, d.lgs. n. 33/2013)	n/a	n/a
		Art. 14, c. 1, lett. d) e c. 1-bis, d.lgs. n. 33/2013		Dati relativi all'assunzione di altre cariche, presso enti pubblici o privati, e relativi compensi a qualsiasi titolo corrisposti	Tempestivo (ex art. 8, d.lgs. n. 33/2013)	n/a	n/a
		Art. 14, c. 1, lett. e) e c. 1-bis, d.lgs. n. 33/2013		Altri eventuali incarichi con oneri a carico della finanza pubblica e indicazione dei compensi spettanti	Tempestivo (ex art. 8, d.lgs. n. 33/2013)	n/a	n/a
		Art. 14, c. 1, lett. f) e c. 1-bis, d.lgs. n. 33/2013 Art. 2, c. 1, punto 1, l. n. 441/1982		1) dichiarazione concernente diritti reali su beni immobili e su beni mobili iscritti in pubblici registri, titolarità di imprese, azioni di società, quote di partecipazione a società, esercizio di funzioni di amministratore o di sindaco di società, con l'apposizione della formula «sul mio onore affermo che la dichiarazione corrisponde al vero» [Per il soggetto, il coniuge non separato e i parenti entro il secondo grado, ove gli stessi vi consentano (NB: dando eventualmente evidenza del mancato consenso) e riferita al momento dell'assunzione dell'incarico]	Nessuno (va presentata una sola volta entro 3 mesi dalla elezione, dalla nomina o dal conferimento dell'incarico e resta pubblicata fino alla cessazione dell'incarico o del mandato).	n/a	n/a
		Art. 14, c. 1, lett. f) e c. 1-bis, d.lgs. n. 33/2013 Art. 2, c. 1, punto 2, l. n. 441/1982		2) copia dell'ultima dichiarazione dei redditi soggetti all'imposta sui redditi delle persone fisiche [Per il soggetto, il coniuge non separato e i parenti entro il secondo grado, ove gli stessi vi consentano (NB: dando eventualmente evidenza del mancato consenso)] (NB: è necessario limitare, con appositi accorgimenti a cura dell'interessato o della amministrazione, la pubblicazione dei dati sensibili)	Entro 3 mesi della nomina o dal conferimento dell'incarico	n/a	n/a
		Art. 14, c. 1, lett. f) e c. 1-bis, d.lgs. n. 33/2013 Art. 3, l. n. 441/1982		3) attestazione concernente le variazioni della situazione patrimoniale intervenute nell'anno precedente e copia della dichiarazione dei redditi [Per il soggetto, il coniuge non separato e i parenti entro il secondo grado, ove gli stessi vi consentano (NB: dando eventualmente evidenza del mancato consenso)]	Annuale	n/a	n/a
		Art. 20, c. 3, d.lgs. n. 39/2013		Dichiarazione sulla insussistenza di una delle cause di inconferibilità dell'incarico	Tempestivo (art. 20, c. 1, d.lgs. n. 39/2013)	n/a	n/a
		Art. 20, c. 3, d.lgs. n. 39/2013		Dichiarazione sulla insussistenza di una delle cause di incompatibilità al conferimento dell'incarico	Annuale (art. 20, c. 2, d.lgs. n. 39/2013)	n/a	n/a
		Art. 14, c. 1-ter, secondo periodo, d.lgs. n. 33/2013		Ammontare complessivo degli emolumenti percepiti a carico della finanza pubblica	Annuale (non oltre il 30 marzo)	n/a	n/a

A.P.S.P. SANTA MARIA ALLEGATO 3) SEZIONE "AMMINISTRAZIONE TRASPARENTE" - ELENCO DEGLI OBBLIGHI DI PUBBLICAZIONE *							NORMA APPLICABILE: L.R. 10/2014 art.1 comma 2 Alle aziende e alle società in controllo della Regione, nonché a quelle in controllo degli enti a ordinamento regionale si applicano, in quanto compatibili le disposizioni della presente legge, salvo che la disciplina provinciale a cui le medesime devono fare riferimento non regoli diversamente la materia. Per società in controllo pubblico si intendono le società come definite dal decreto legislativo emanato in attuazione dell’articolo 18 della legge 7 agosto 2015, n. 124.
Denominazione sotto-sezione livello 1 (Macrofamiglie)	Denominazione sotto-sezione 2 livello (Tipologie di dati)	Riferimento normativo	Denominazione del singolo obbligo	Contenuti dell'obbligo	Aggiornamento	Validità Generale	Soggetto incaricato
Personale	Titolari di incarichi dirigenziali (dirigenti non generali)		Incarichi dirigenziali, a qualsiasi titolo conferiti, ivi inclusi quelli conferiti discrezionalmente dall'organo di indirizzo politico senza procedure pubbliche di selezione e titolari di posizione organizzativa con funzioni dirigenziali  (da pubblicare in tabelle che distinguano le seguenti situazioni: dirigenti, dirigenti individuati discrezionalmente, titolari di posizione organizzativa con funzioni dirigenziali)	Per ciascun titolare di incarico:			
		Art. 14, c. 1, lett. a) e c. 1-bis, d.lgs. n. 33/2013		Atto di conferimento, con l'indicazione della durata dell'incarico	Tempestivo (ex art. 8, d.lgs. n. 33/2013)		RPCT
		Art. 14, c. 1, lett. b) e c. 1-bis, d.lgs. n. 33/2013		Curriculum vitae, redatto in conformità al vigente modello europeo	Tempestivo (ex art. 8, d.lgs. n. 33/2013)		RPCT
		Art. 14, c. 1, lett. c) e c. 1-bis, d.lgs. n. 33/2013		Compensi di qualsiasi natura connessi all'assunzione dell'incarico (con specifica evidenza delle eventuali componenti variabili o legate alla valutazione del risultato)	Tempestivo (ex art. 8, d.lgs. n. 33/2013)		RPCT
		Art. 14, c. 1, lett. d) e c. 1-bis, d.lgs. n. 33/2013		Importi di viaggi di servizio e missioni pagati con fondi pubblici	Tempestivo (ex art. 8, d.lgs. n. 33/2013)		RPCT
		Art. 14, c. 1, lett. e) e c. 1-bis, d.lgs. n. 33/2013		Dati relativi all'assunzione di altre cariche, presso enti pubblici o privati, e relativi compensi a qualsiasi titolo corrisposti	Tempestivo (ex art. 8, d.lgs. n. 33/2013)		RPCT
		Art. 14, c. 1, lett. f) e c. 1-bis, d.lgs. n. 33/2013		Altri eventuali incarichi con oneri a carico della finanza pubblica e indicazione dei compensi spettanti	Tempestivo (ex art. 8, d.lgs. n. 33/2013)		RPCT
		Art. 14, c. 1, lett. f) e c. 1-bis, d.lgs. n. 33/2013 Art. 2, c. 1, punto 1, l. n. 441/1982		1) dichiarazione concernente diritti reali su beni immobili e su beni mobili iscritti in pubblici registri, titolarità di imprese, azioni di società, quote di partecipazione a società, esercizio di funzioni di amministratore o di sindaco di società, con l'apposizione della formula «sul mio onore affermo che la dichiarazione corrisponde al vero» [Per il soggetto, il coniuge non separato e i parenti entro il secondo grado, ove gli stessi vi consentano (NB: dando eventualmente evidenza del mancato consenso) e riferita al momento dell'assunzione dell'incarico]	Nessuno (va presentata una sola volta entro 3 mesi dalla elezione, dalla nomina o dal conferimento dell'incarico e resta pubblicata fino alla cessazione dell'incarico o del mandato).	n/a	n/a
		Art. 14, c. 1, lett. f) e c. 1-bis, d.lgs. n. 33/2013 Art. 2, c. 1, punto 2, l. n. 441/1982		2) copia dell'ultima dichiarazione dei redditi soggetti all'imposta sui redditi delle persone fisiche [Per il soggetto, il coniuge non separato e i parenti entro il secondo grado, ove gli stessi vi consentano (NB: dando eventualmente evidenza del mancato consenso)] (NB: è necessario limitare, con appositi accorgimenti a cura dell'interessato o della amministrazione, la pubblicazione dei dati sensibili)	Entro 3 mesi della nomina o dal conferimento dell'incarico	n/a	n/a
		Art. 14, c. 1, lett. f) e c. 1-bis, d.lgs. n. 33/2013 Art. 3, l. n. 441/1982		3) attestazione concernente le variazioni della situazione patrimoniale intervenute nell'anno precedente e copia della dichiarazione dei redditi [Per il soggetto, il coniuge non separato e i parenti entro il secondo grado, ove gli stessi vi consentano (NB: dando eventualmente evidenza del mancato consenso)]	Annuale	n/a	n/a
		Art. 20, c. 3, d.lgs. n. 39/2013		Dichiarazione sulla insussistenza di una delle cause di inconferibilità dell'incarico	Tempestivo (art. 20, c. 1, d.lgs. n. 39/2013)		Responsabile Risorse umane
		Art. 20, c. 3, d.lgs. n. 39/2013		Dichiarazione sulla insussistenza di una delle cause di incompatibilità al conferimento dell'incarico	Annuale (art. 20, c. 2, d.lgs. n. 39/2013)		Responsabile Risorse umane
		Art. 14, c. 1-ter, secondo periodo, d.lgs. n. 33/2013		Ammontare complessivo degli emolumenti percepiti a carico della finanza pubblica	Annuale (non oltre il 30 marzo)		Responsabile Risorse umane
		Art. 15, c. 5, d.lgs. n. 33/2013	Elenco posizioni dirigenziali discrezionali	Elenco delle posizioni dirigenziali, integrato dai relativi titoli e curricula, attribuite a persone, anche esterne alle pubbliche amministrazioni, individuate discrezionalmente dall'organo di indirizzo politico senza procedure pubbliche di selezione	Dati non più soggetti a pubblicazione obbligatoria ai sensi del dlgs 97/2016	n/a	n/a

A.P.S.P. SANTA MARIA ALLEGATO 3) SEZIONE "AMMINISTRAZIONE TRASPARENTE" - ELENCO DEGLI OBBLIGHI DI PUBBLICAZIONE *							NORMA APPLICABILE: L.R. 10/2014 art.1 comma 2 Alle aziende e alle società in controllo della Regione, nonché a quelle in controllo degli enti a ordinamento regionale si applicano, in quanto compatibili le disposizioni della presente legge, salvo che la disciplina provinciale a cui le medesime devono fare riferimento non regoli diversamente la materia. Per società in controllo pubblico si intendono le società come definite dal decreto legislativo emanato in attuazione dell’articolo 18 della legge 7 agosto 2015, n. 124.
Denominazione sotto-sezione livello 1 (Macrofamiglie)	Denominazione sotto-sezione 2 livello (Tipologie di dati)	Riferimento normativo	Denominazione del singolo obbligo	Contenuti dell'obbligo	Aggiornamento	Validità Generale	Soggetto incaricato
		Art. 19, c. 1-bis, d.lgs. n. 165/2001	Posti di funzione disponibili	Numero e tipologia dei posti di funzione che si rendono disponibili nella dotazione organica e relativi criteri di scelta	Tempestivo	n/a	n/a
		Art. 1, c. 7, d.p.r. n. 108/2004	Ruolo dirigenti	Ruolo dei dirigenti	Annuale	n/a	n/a
	Dirigenti cessati	Art. 14, c. 1, lett. a), d.lgs. n. 33/2013	Dirigenti cessati dal rapporto di lavoro (documentazione da pubblicare sul sito web)	Atto di nomina o di proclamazione, con l'indicazione della durata dell’incarico o del mandato elettivo	Nessuno		Responsabile Risorse umane
		Art. 14, c. 1, lett. b), d.lgs. n. 33/2013		Curriculum vitae	Nessuno		Responsabile Risorse umane
		Art. 14, c. 1, lett. c), d.lgs. n. 33/2013		Compensi di qualsiasi natura connessi all'assunzione della carica	Nessuno		Responsabile Risorse umane
		Art. 14, c. 1, lett. d), d.lgs. n. 33/2013		Importi di viaggi di servizio e missioni pagati con fondi pubblici	Nessuno		Responsabile Risorse umane
		Art. 14, c. 1, lett. e), d.lgs. n. 33/2013		Dati relativi all'assunzione di altre cariche, presso enti pubblici o privati, e relativi compensi a qualsiasi titolo corrisposti	Nessuno		Responsabile Risorse umane
		Art. 14, c. 1, lett. f), d.lgs. n. 33/2013		Altri eventuali incarichi con oneri a carico della finanza pubblica e indicazione dei compensi spettanti	Nessuno		Responsabile Risorse umane
		Art. 14, c. 1, lett. f), d.lgs. n. 33/2013 Art. 2, c. 1, punto 2, l. n. 441/1982		1) copie delle dichiarazioni dei redditi riferiti al periodo dell’incarico; 2) copia della dichiarazione dei redditi successiva al termine dell’incarico o carica, entro un mese dalla scadenza del termine di legge per la presentazione della dichairazione [Per il soggetto, il coniuge non separato e i parenti entro il secondo grado, ove gli stessi vi consentano (NB: dando eventualmente evidenza del mancato consenso)] (NB: è necessario limitare, con appositi accorgimenti a cura dell’interessato o della amministrazione, la pubblicazione dei dati sensibili)	Nessuno	n/a	n/a
		Art. 14, c. 1, lett. f), d.lgs. n. 33/2013 Art. 4, l. n. 441/1982		3) dichiarazione concernente le variazioni della situazione patrimoniale intervenute dopo l'ultima attestazione [Per il soggetto, il coniuge non separato e i parenti entro il secondo grado, ove gli stessi vi consentano (NB: dando eventualmente evidenza del mancato consenso)]	Nessuno (va presentata una sola volta entro 3 mesi dalla cessazione dell’incarico).	n/a	n/a
	Sanzioni per mancata comunicazione dei dati	Art. 47, c. 1, d.lgs. n. 33/2013	Sanzioni per mancata o incompleta comunicazione dei dati da parte dei titolari di incarichi dirigenziali	Provvedimenti sanzionatori a carico del responsabile della mancata o incompleta comunicazione dei dati di cui all'articolo 14, concernenti la situazione patrimoniale complessiva del titolare dell'incarico al momento dell'assunzione della carica, la titolarità di imprese, le partecipazioni azionarie proprie nonchè tutti i compensi cui dà diritto l'assunzione della carica	Tempestivo (ex art. 8, d.lgs. n. 33/2013)	n/a	n/a
	Posizioni organizzative	Art. 14, c. 1-quinquies., d.lgs. n. 33/2013	Posizioni organizzative	Curricula dei titolari di posizioni organizzative redatti in conformità al vigente modello europeo	Tempestivo (ex art. 8, d.lgs. n. 33/2013)		Responsabile Risorse umane - RCPT

A.P.S.P. SANTA MARIA ALLEGATO 3) SEZIONE "AMMINISTRAZIONE TRASPARENTE" - ELENCO DEGLI OBBLIGHI DI PUBBLICAZIONE *							NORMA APPLICABILE: L.R. 10/2014 art.1 comma 2 Alle aziende e alle società in controllo della Regione, nonché a quelle in controllo degli enti a ordinamento regionale si applicano, in quanto compatibili le disposizioni della presente legge, salvo che la disciplina provinciale a cui le medesime devono fare riferimento non regoli diversamente la materia. Per società in controllo pubblico si intendono le società come definite dal decreto legislativo emanato in attuazione dell'articolo 18 della legge 7 agosto 2015, n. 124.
Denominazione sotto-sezione livello 1 (Macrofamiglie)	Denominazione sotto-sezione 2 livello (Tipologie di dati)	Riferimento normativo	Denominazione del singolo obbligo	Contenuti dell'obbligo	Aggiornamento	Validità Generale	Soggetto incaricato
	Dotazione organica	Art. 16, c. 1, d.lgs. n. 33/2013	Conto annuale del personale	Conto annuale del personale e relative spese sostenute, nell'ambito del quale sono rappresentati i dati relativi alla dotazione organica e al personale effettivamente in servizio e al relativo costo, con l'indicazione della distribuzione tra le diverse qualifiche e aree professionali, con particolare riguardo al personale assegnato agli uffici di diretta collaborazione con gli organi di indirizzo politico	Annuale (art. 16, c. 1, d.lgs. n. 33/2013)		Responsabile Risorse umane - RCPT
		Art. 16, c. 2, d.lgs. n. 33/2013	Costo personale tempo indeterminato	Costo complessivo del personale a tempo indeterminato in servizio, articolato per aree professionali, con particolare riguardo al personale assegnato agli uffici di diretta collaborazione con gli organi di indirizzo politico	Annuale (art. 16, c. 2, d.lgs. n. 33/2013)		Responsabile Risorse umane - RCPT
	Personale non a tempo indeterminato	Art. 17, c. 1, d.lgs. n. 33/2013	Personale non a tempo indeterminato (da pubblicare in tabelle)	Personale con rapporto di lavoro non a tempo indeterminato, ivi compreso il personale assegnato agli uffici di diretta collaborazione con gli organi di indirizzo politico	Annuale (art. 17, c. 1, d.lgs. n. 33/2013)		Responsabile Risorse umane - RCPT
		Art. 17, c. 2, d.lgs. n. 33/2013	Costo del personale non a tempo indeterminato (da pubblicare in tabelle)	Costo complessivo del personale con rapporto di lavoro non a tempo indeterminato, con particolare riguardo al personale assegnato agli uffici di diretta collaborazione con gli organi di indirizzo politico	Trimestrale (art. 17, c. 2, d.lgs. n. 33/2013)		Responsabile Risorse umane - RCPT
	Tassi di assenza	Art. 16, c. 3, d.lgs. n. 33/2013	Tassi di assenza trimestrali (da pubblicare in tabelle)	Tassi di assenza del personale distinti per uffici di livello dirigenziale	Trimestrale (art. 16, c. 3, d.lgs. n. 33/2013)		Responsabile Risorse umane - RCPT
	Incarichi conferiti e autorizzati ai dipendenti (dirigenti e non dirigenti)	Art. 18, d.lgs. n. 33/2013 Art. 53, c. 14, d.lgs. n. 165/2001	Incarichi conferiti e autorizzati ai dipendenti (dirigenti e non dirigenti) (da pubblicare in tabelle)	Elenco degli incarichi conferiti o autorizzati a ciascun dipendente (dirigente e non dirigente), con l'indicazione dell'oggetto, della durata e del compenso spettante per ogni incarico	Tempestivo (ex art. 8, d.lgs. n. 33/2013)		Responsabile Risorse umane - RCPT
	Contrattazione collettiva	Art. 21, c. 1, d.lgs. n. 33/2013 Art. 47, c. 8, d.lgs. n. 165/2001	Contrattazione collettiva	Riferimenti necessari per la consultazione dei contratti e accordi collettivi nazionali ed eventuali interpretazioni autentiche	Tempestivo (ex art. 8, d.lgs. n. 33/2013)		Responsabile Risorse umane - RCPT
	Contrattazione integrativa	Art. 21, c. 2, d.lgs. n. 33/2013	Contratti integrativi	Contratti integrativi stipulati, con la relazione tecnico-finanziaria e quella illustrativa, certificate dagli organi di controllo (collegio dei revisori dei conti, collegio sindacale, uffici centrali di bilancio o analoghi organi previsti dai rispettivi ordinamenti)	Tempestivo (ex art. 8, d.lgs. n. 33/2013)		Responsabile Risorse umane - RCPT
		Art. 21, c. 2, d.lgs. n. 33/2013 Art. 55, c. 4, d.lgs. n. 150/2009	Costi contratti integrativi	Specifiche informazioni sui costi della contrattazione integrativa, certificate dagli organi di controllo interno, trasmesse al Ministero dell'Economia e delle finanze, che predispone, allo scopo, uno specifico modello di rilevazione, d'intesa con la Corte dei conti e con la Presidenza del Consiglio dei Ministri - Dipartimento della funzione pubblica	Annuale (art. 55, c. 4, d.lgs. n. 150/2009)		Responsabile Risorse umane - RCPT

A.P.S.P. SANTA MARIA ALLEGATO 3) SEZIONE "AMMINISTRAZIONE TRASPARENTE" - ELENCO DEGLI OBBLIGHI DI PUBBLICAZIONE *						NORMA APPLICABILE: L.R. 10/2014 art.1 comma 2 Alle aziende e alle società in controllo della Regione, nonché a quelle in controllo degli enti a ordinamento regionale si applicano, in quanto compatibili le disposizioni della presente legge, salvo che la disciplina provinciale a cui le medesime devono fare riferimento non regoli diversamente la materia. Per società in controllo pubblico si intendono le società come definite dal decreto legislativo emanato in attuazione dell'articolo 18 della legge 7 agosto 2015, n. 124.	
Denominazione sotto-sezione livello 1 (Macrofamiglie)	Denominazione sotto-sezione 2 livello (Tipologie di dati)	Riferimento normativo	Denominazione del singolo obbligo	Contenuti dell'obbligo	Aggiornamento	Validità Generale	Soggetto incaricato
	OIV	Art. 10, c. 8, lett. c), d.lgs. n. 33/2013	OIV	Nominativi	Tempestivo (ex art. 8, d.lgs. n. 33/2013)		RPCT
		Art. 10, c. 8, lett. c), d.lgs. n. 33/2013	(da pubblicare in tabelle)	Curricula	Tempestivo (ex art. 8, d.lgs. n. 33/2013)		RPCT
		Par. 14.2, delib. CiVIT n. 12/2013		Compensi	Tempestivo (ex art. 8, d.lgs. n. 33/2013)		RPCT

A.P.S.P. SANTA MARIA ALLEGATO 3) SEZIONE "AMMINISTRAZIONE TRASPARENTE" - ELENCO DEGLI OBBLIGHI DI PUBBLICAZIONE *							NORMA APPLICABILE: L.R. 10/2014 art.1 comma 2 Alle aziende e alle società in controllo della Regione, nonché a quelle in controllo degli enti a ordinamento regionale si applicano, in quanto compatibili le disposizioni della presente legge, salvo che la disciplina provinciale a cui le medesime devono fare riferimento non regoli diversamente la materia. Per società in controllo pubblico si intendono le società come definite dal decreto legislativo emanato in attuazione dell'articolo 18 della legge 7 agosto 2015, n. 124.
Denominazione sotto-sezione livello 1 (Macrofamiglie)	Denominazione sotto-sezione 2 livello (Tipologie di dati)	Riferimento normativo	Denominazione del singolo obbligo	Contenuti dell'obbligo	Aggiornamento	Validità Generale	Soggetto incaricato
Bandi di concorso		Art. 19, d.lgs. n. 33/2013	Bandi di concorso (da pubblicare in tabelle)	Bandi di concorso per il reclutamento, a qualsiasi titolo, di personale presso l'amministrazione nonché i criteri di valutazione della Commissione e le tracce delle prove scritte	Tempestivo (ex art. 8, d.lgs. n. 33/2013)		Responsabile Risorse umane - RCPT
Performance	Sistema di misurazione e valutazione della Performance	Par. 1, delib. CIVIT n. 104/2010	Sistema di misurazione e valutazione della Performance	Sistema di misurazione e valutazione della Performance (art. 7, d.lgs. n. 150/2009)	Tempestivo	n/a	n/a
	Piano della Performance	Art. 10, c. 8, lett. b), d.lgs. n. 33/2013	Piano della Performance/Piano esecutivo di gestione	Piano della Performance (art. 10, d.lgs. 150/2009) Piano esecutivo di gestione (per gli enti locali) (art. 169, c. 3-bis, d.lgs. n. 267/2000)	Tempestivo (ex art. 8, d.lgs. n. 33/2013)	n/a	n/a
	Relazione sulla Performance		Relazione sulla Performance	Relazione sulla Performance (art. 10, d.lgs. 150/2009)	Tempestivo (ex art. 8, d.lgs. n. 33/2013)	n/a	n/a
	Ammontare complessivo dei premi	Art. 20, c. 1, d.lgs. n. 33/2013	Ammontare complessivo dei premi (da pubblicare in tabelle)	Ammontare complessivo dei premi collegati alla performance stanziati	Tempestivo (ex art. 8, d.lgs. n. 33/2013)	n/a	n/a
				Ammontare dei premi effettivamente distribuiti	Tempestivo (ex art. 8, d.lgs. n. 33/2013)		Responsabile Risorse umane - RPCT
	Dati relativi ai premi	Art. 20, c. 2, d.lgs. n. 33/2013	Dati relativi ai premi (da pubblicare in tabelle)	Criteri definiti nei sistemi di misurazione e valutazione della performance per l'assegnazione del trattamento accessorio	Tempestivo (ex art. 8, d.lgs. n. 33/2013)	n/a	n/a
				Distribuzione del trattamento accessorio, in forma aggregata, al fine di dare conto del livello di selettività utilizzato nella distribuzione dei premi e degli incentivi	Tempestivo (ex art. 8, d.lgs. n. 33/2013)	n/a	n/a

A.P.S.P. SANTA MARIA ALLEGATO 3) SEZIONE "AMMINISTRAZIONE TRASPARENTE" - ELENCO DEGLI OBBLIGHI DI PUBBLICAZIONE *						NORMA APPLICABILE: L.R. 10/2014 art.1 comma 2 Alle aziende e alle società in controllo della Regione, nonché a quelle in controllo degli enti a ordinamento regionale si applicano, in quanto compatibili le disposizioni della presente legge, salvo che la disciplina provinciale a cui le medesime devono fare riferimento non regoli diversamente la materia. Per società in controllo pubblico si intendono le società come definite dal decreto legislativo emanato in attuazione dell’articolo 18 della legge 7 agosto 2015, n. 124.	
Denominazione sotto-sezione livello 1 (Macrofamiglie)	Denominazione sotto-sezione 2 livello (Tipologie di dati)	Riferimento normativo	Denominazione del singolo obbligo	Contenuti dell'obbligo	Aggiornamento	Validità Generale	Soggetto incaricato
				Grado di differenziazione dell'utilizzo della premialità sia per i dirigenti sia per i dipendenti	Tempestivo (ex art. 8, d.lgs. n. 33/2013)	n/a	n/a
	Benessere organizzativo	Art. 20, c. 3, d.lgs. n. 33/2013	Benessere organizzativo	Livelli di benessere organizzativo	Dati non più soggetti a pubblicazione obbligatoria ai sensi del d.lg.s 97/2016	n/a	n/a
Enti pubblici vigilati	Enti pubblici vigilati	Art. 22, c. 1, lett. a), d.lgs. n. 33/2013	Enti pubblici vigilati  (da pubblicare in tabelle)	Elenco degli enti pubblici, comunque denominati, istituiti, vigilati e finanziati dall'amministrazione ovvero per i quali l'amministrazione abbia il potere di nomina degli amministratori dell'ente, con l'indicazione delle funzioni attribuite e delle attività svolte in favore dell'amministrazione o delle attività di servizio pubblico affidate	Annuale (art. 22, c. 1, d.lgs. n. 33/2013)		RPCT - L’APSP non ha vigilanza su altri enti pubblici
				Per ciascuno degli enti:			
		Art. 22, c. 2, d.lgs. n. 33/2013		1) ragione sociale	Annuale (art. 22, c. 1, d.lgs. n. 33/2013)		RPCT - L’APSP non ha vigilanza su altri enti pubblici
				2) misura dell'eventuale partecipazione dell'amministrazione	Annuale (art. 22, c. 1, d.lgs. n. 33/2013)		RPCT - L’APSP non ha vigilanza su altri enti pubblici
				3) durata dell'impegno	Annuale (art. 22, c. 1, d.lgs. n. 33/2013)		RPCT - L’APSP non ha vigilanza su altri enti pubblici
				4) onere complessivo a qualsiasi titolo gravante per l'anno sul bilancio dell'amministrazione	Annuale (art. 22, c. 1, d.lgs. n. 33/2013)		RPCT - L’APSP non ha vigilanza su altri enti pubblici
				5) numero dei rappresentanti dell'amministrazione negli organi di governo e trattamento economico complessivo a ciascuno di essi spettante (con l'esclusione dei rimborsi per vitto e alloggio)	Annuale (art. 22, c. 1, d.lgs. n. 33/2013)		RPCT - L’APSP non ha vigilanza su altri enti pubblici
				6) risultati di bilancio degli ultimi tre esercizi finanziari	Annuale (art. 22, c. 1, d.lgs. n. 33/2013)		RPCT - L’APSP non ha vigilanza su altri enti pubblici
				7) incarichi di amministratore dell'ente e relativo trattamento economico complessivo (con l'esclusione dei rimborsi per vitto e alloggio)	Annuale (art. 22, c. 1, d.lgs. n. 33/2013)		RPCT - L’APSP non ha vigilanza su altri enti pubblici
		Art. 20, c. 3, d.lgs. n. 39/2013		Dichiarazione sulla insussistenza di una delle cause di inconferibilità dell'incarico ( <i>link al sito dell'ente</i> )	Tempestivo (art. 20, c. 1, d.lgs. n. 39/2013)		RPCT - L’APSP non ha vigilanza su altri enti pubblici
		Art. 20, c. 3, d.lgs. n. 39/2013		Dichiarazione sulla insussistenza di una delle cause di incompatibilità al conferimento dell'incarico ( <i>link al sito dell'ente</i> )	Annuale (art. 20, c. 2, d.lgs. n. 39/2013)		RPCT - L’APSP non ha vigilanza su altri enti pubblici
		Art. 22, c. 3, d.lgs. n. 33/2013		Collegamento con i siti istituzionali degli enti pubblici vigilati	Annuale (art. 22, c. 1, d.lgs. n. 33/2013)		RPCT - L’APSP non ha vigilanza su altri enti pubblici

A.P.S.P. SANTA MARIA ALLEGATO 3) SEZIONE "AMMINISTRAZIONE TRASPARENTE" - ELENCO DEGLI OBBLIGHI DI PUBBLICAZIONE *						NORMA APPLICABILE: L.R. 10/2014 art.1 comma 2 Alle aziende e alle società in controllo della Regione, nonché a quelle in controllo degli enti a ordinamento regionale si applicano, in quanto compatibili le disposizioni della presente legge, salvo che la disciplina provinciale a cui le medesime devono fare riferimento non regoli diversamente la materia. Per società in controllo pubblico si intendono le società come definite dal decreto legislativo emanato in attuazione dell’articolo 18 della legge 7 agosto 2015, n. 124.	
Denominazione sotto-sezione livello 1 (Macrofamiglie)	Denominazione sotto-sezione 2 livello (Tipologie di dati)	Riferimento normativo	Denominazione del singolo obbligo	Contenuti dell'obbligo	Aggiornamento	Validità Generale	Soggetto incaricato
Enti controllati	Società partecipate	Art. 22, c. 1, lett. b), d.lgs. n. 33/2013	Dati società partecipate  (da pubblicare in tabelle)	Elenco delle società di cui l'amministrazione detiene direttamente quote di partecipazione anche minoritaria, con l'indicazione dell'entità, delle funzioni attribuite e delle attività svolte in favore dell'amministrazione o delle attività di servizio pubblico affidate, ad esclusione delle società, partecipate da amministrazioni pubbliche, con azioni quotate in mercati regolamentati italiani o di altri paesi dell'Unione europea, e loro controllate. (art. 22, c. 6, d.lgs. n. 33/2013)	Annuale (art. 22, c. 1, d.lgs. n. 33/2013)		RPCT
				Per ciascuna delle società:	Annuale (art. 22, c. 1, d.lgs. n. 33/2013)		RPCT
		Art. 22, c. 2, d.lgs. n. 33/2013		1) ragione sociale	Annuale (art. 22, c. 1, d.lgs. n. 33/2013)		RPCT
				2) misura dell'eventuale partecipazione dell'amministrazione	Annuale (art. 22, c. 1, d.lgs. n. 33/2013)		RPCT
				3) durata dell'impegno	Annuale (art. 22, c. 1, d.lgs. n. 33/2013)		RPCT
				4) onere complessivo a qualsiasi titolo gravante per l'anno sul bilancio dell'amministrazione	Annuale (art. 22, c. 1, d.lgs. n. 33/2013)		RPCT
				5) numero dei rappresentanti dell'amministrazione negli organi di governo e trattamento economico complessivo a ciascuno di essi spettante	Annuale (art. 22, c. 1, d.lgs. n. 33/2013)		RPCT
				6) risultati di bilancio degli ultimi tre esercizi finanziari	Annuale (art. 22, c. 1, d.lgs. n. 33/2013)		RPCT
		Art. 20, c. 3, d.lgs. n. 39/2013		7) incarichi di amministratore della società e relativo trattamento economico complessivo	Annuale (art. 22, c. 1, d.lgs. n. 33/2013)		RPCT
				Dichiarazione sulla insussistenza di una delle cause di inconferibilità dell'incarico ( <i>link al sito dell'ente</i> )	Tempestivo (art. 20, c. 1, d.lgs. n. 39/2013)		RPCT
				Dichiarazione sulla insussistenza di una delle cause di incompatibilità al conferimento dell'incarico ( <i>link al sito dell'ente</i> )	Annuale (art. 20, c. 2, d.lgs. n. 39/2013)		RPCT
		Art. 22, c. 3, d.lgs. n. 33/2013		Collegamento con i siti istituzionali delle società partecipate	Annuale (art. 22, c. 1, d.lgs. n. 33/2013)		RPCT
		Art. 22, c. 1. lett. d-bis, d.lgs. n. 33/2013	Provvedimenti	Provvedimenti in materia di costituzione di società a partecipazione pubblica, acquisto di partecipazioni in società già costituite, gestione delle partecipazioni pubbliche, alienazione di partecipazioni sociali, quotazione di società a controllo pubblico in mercati regolamentati e razionalizzazione periodica delle partecipazioni pubbliche, previsti dal decreto legislativo adottato ai sensi dell'articolo 18 della legge 7 agosto 2015, n. 124 (art. 20 d.lgs 175/2016)	Tempestivo (ex art. 8, d.lgs. n. 33/2013)		RPCT
		Art. 19, c. 7, d.lgs. n.		Provvedimenti con cui le amministrazioni pubbliche socie fissano obiettivi specifici, annuali e pluriennali, sul complesso delle spese di funzionamento, ivi comprese quelle per il personale, delle società controllate	Tempestivo (ex art. 8, d.lgs. n. 33/2013)		RPCT



A.P.S.P. SANTA MARIA ALLEGATO 3) SEZIONE "AMMINISTRAZIONE TRASPARENTE" - ELENCO DEGLI OBBLIGHI DI PUBBLICAZIONE *						NORMA APPLICABILE: L.R. 10/2014 art.1 comma 2 Alle aziende e alle società in controllo della Regione, nonché a quelle in controllo degli enti a ordinamento regionale si applicano, in quanto compatibili le disposizioni della presente legge, salvo che la disciplina provinciale a cui le medesime devono fare riferimento non regoli diversamente la materia. Per società in controllo pubblico si intendono le società come definite dal decreto legislativo emanato in attuazione dell’articolo 18 della legge 7 agosto 2015, n. 124.		
Denominazione sotto-sezione livello 1 (Macrofamiglie)	Denominazione sotto-sezione 2 livello (Tipologie di dati)	Riferimento normativo	Denominazione del singolo obbligo	Contenuti dell'obbligo	Aggiornamento	Validità Generale	Soggetto incaricato	
Enti di diritto privato controllati		175/2016		Provvedimenti con cui le società a controllo pubblico garantiscono il concreto perseguimento degli obiettivi specifici, annuali e pluriennali, sul complesso delle spese di funzionamento	Tempestivo (ex art. 8, d.lgs. n. 33/2013)		RPCT	
	Art. 22, c. 2, d.lgs. n. 33/2013	Art. 22, c. 1, lett. c), d.lgs. n. 33/2013	Enti di diritto privato controllati  (da pubblicare in tabelle)	Elenco degli enti di diritto privato, comunque denominati, in controllo dell'amministrazione, con l'indicazione delle funzioni attribuite e delle attività svolte in favore dell'amministrazione o delle attività di servizio pubblico affidate	Annuale (art. 22, c. 1, d.lgs. n. 33/2013)		RPCT	
				Per ciascuno degli enti:			RPCT	
				1) ragione sociale	Annuale (art. 22, c. 1, d.lgs. n. 33/2013)		RPCT	
				2) misura dell'eventuale partecipazione dell'amministrazione	Annuale (art. 22, c. 1, d.lgs. n. 33/2013)		RPCT	
				3) durata dell'impegno	Annuale (art. 22, c. 1, d.lgs. n. 33/2013)		RPCT	
				4) onere complessivo a qualsiasi titolo gravante per l'anno sul bilancio dell'amministrazione	Annuale (art. 22, c. 1, d.lgs. n. 33/2013)		RPCT	
				5) numero dei rappresentanti dell'amministrazione negli organi di governo e trattamento economico complessivo a ciascuno di essi spettante	Annuale (art. 22, c. 1, d.lgs. n. 33/2013)		RPCT	
				6) risultati di bilancio degli ultimi tre esercizi finanziari	Annuale (art. 22, c. 1, d.lgs. n. 33/2013)		RPCT	
				7) incarichi di amministratore dell'ente e relativo trattamento economico complessivo	Annuale (art. 22, c. 1, d.lgs. n. 33/2013)		RPCT	
				Dichiarazione sulla insussistenza di una delle cause di inconferibilità dell'incarico ( <i>link al sito dell'ente</i> )	Tempestivo (art. 20, c. 1, d.lgs. n. 39/2013)		RPCT	
				Dichiarazione sulla insussistenza di una delle cause di incompatibilità al conferimento dell'incarico ( <i>link al sito dell'ente</i> )	Annuale (art. 20, c. 2, d.lgs. n. 39/2013)		RPCT	
					Collegamento con i siti istituzionali degli enti di diritto privato controllati	Annuale (art. 22, c. 1, d.lgs. n. 33/2013)		RPCT
		Rappresentazione grafica		Art. 22, c. 1, lett. d), d.lgs. n. 33/2013	Rappresentazione grafica	Una o più rappresentazioni grafiche che evidenziano i rapporti tra l'amministrazione e gli enti pubblici vigilati, le società partecipate, gli enti di diritto privato controllati	Annuale (art. 22, c. 1, d.lgs. n. 33/2013)	

A.P.S.P. SANTA MARIA ALLEGATO 3) SEZIONE "AMMINISTRAZIONE TRASPARENTE" - ELENCO DEGLI OBBLIGHI DI PUBBLICAZIONE *							NORMA APPLICABILE: L.R. 10/2014 art.1 comma 2 Alle aziende e alle società in controllo della Regione, nonché a quelle in controllo degli enti a ordinamento regionale si applicano, in quanto compatibili le disposizioni della presente legge, salvo che la disciplina provinciale a cui le medesime devono fare riferimento non regoli diversamente la materia. Per società in controllo pubblico si intendono le società come definite dal decreto legislativo emanato in attuazione dell'articolo 18 della legge 7 agosto 2015, n. 124.
Denominazione sotto-sezione livello 1 (Macrofamiglie)	Denominazione sotto-sezione 2 livello (Tipologie di dati)	Riferimento normativo	Denominazione del singolo obbligo	Contenuti dell'obbligo	Aggiornamento	Validità Generale	Soggetto incaricato
Attività e procedimenti	Dati aggregati attività amministrativa	Art. 24, c. 1, d.lgs. n. 33/2013	Dati aggregati attività amministrativa	Dati relativi alla attività amministrativa, in forma aggregata, per settori di attività, per competenza degli organi e degli uffici, per tipologia di procedimenti	Dati non più soggetti a pubblicazione obbligatoria ai sensi del dlgs 97/2016	n/a	n/a
	Tipologie di procedimento		Tipologie di procedimento (da pubblicare in tabelle)	<b>Per ciascuna tipologia di procedimento:</b>			
		Art. 35, c. 1, lett. a), d.lgs. n. 33/2013		1) breve descrizione del procedimento con indicazione di tutti i riferimenti normativi utili	Tempestivo (ex art. 8, d.lgs. n. 33/2013)	n/a	n/a
		Art. 35, c. 1, lett. b), d.lgs. n. 33/2013		2) unità organizzative responsabili dell'istruttoria	Tempestivo (ex art. 8, d.lgs. n. 33/2013)	n/a	n/a
		Art. 35, c. 1, lett. c), d.lgs. n. 33/2013		3) l'ufficio del procedimento, unitamente ai recapiti telefonici e alla casella di posta elettronica istituzionale	Tempestivo (ex art. 8, d.lgs. n. 33/2013)	n/a	n/a
		Art. 35, c. 1, lett. c), d.lgs. n. 33/2013		4) ove diverso, l'ufficio competente all'adozione del provvedimento finale, con l'indicazione del nome del responsabile dell'ufficio unitamente ai rispettivi recapiti telefonici e alla casella di posta elettronica istituzionale	Tempestivo (ex art. 8, d.lgs. n. 33/2013)	n/a	n/a
		Art. 35, c. 1, lett. e), d.lgs. n. 33/2013		5) modalità con le quali gli interessati possono ottenere le informazioni relative ai procedimenti in corso che li riguardano	Tempestivo (ex art. 8, d.lgs. n. 33/2013)	n/a	n/a
		Art. 35, c. 1, lett. f), d.lgs. n. 33/2013		6) termine fissato in sede di disciplina normativa del procedimento per la conclusione con l'adozione di un provvedimento espresso e ogni altro termine procedimentale rilevante	Tempestivo (ex art. 8, d.lgs. n. 33/2013)	n/a	n/a
		Art. 35, c. 1, lett. g), d.lgs. n. 33/2013		7) procedimenti per i quali il provvedimento dell'amministrazione può essere sostituito da una dichiarazione dell'interessato ovvero il procedimento può concludersi con il silenzio-assenso dell'amministrazione	Tempestivo (ex art. 8, d.lgs. n. 33/2013)	n/a	n/a
		Art. 35, c. 1, lett. h), d.lgs. n. 33/2013		8) strumenti di tutela amministrativa e giurisdizionale, riconosciuti dalla legge in favore dell'interessato, nel corso del procedimento nei confronti del provvedimento finale ovvero nei casi di adozione del provvedimento oltre il termine predeterminato per la sua conclusione e i modi per attivarli	Tempestivo (ex art. 8, d.lgs. n. 33/2013)	n/a	n/a
		Art. 35, c. 1, lett. i), d.lgs. n. 33/2013		9) <i>link</i> di accesso al servizio on line, ove sia già disponibile in rete, o tempi previsti per la sua attivazione	Tempestivo (ex art. 8, d.lgs. n. 33/2013)	n/a	n/a
		Art. 35, c. 1, lett. l), d.lgs. n. 33/2013		10) modalità per l'effettuazione dei pagamenti eventualmente necessari, con i codici IBAN identificativi del conto di pagamento, ovvero di imputazione del versamento in Tesoreria, tramite i quali i soggetti versanti possono effettuare i pagamenti mediante bonifico bancario o postale, ovvero gli identificativi del conto corrente postale sul quale i soggetti versanti possono effettuare i pagamenti mediante bollettino postale, nonché i codici identificativi del pagamento da indicare obbligatoriamente per il versamento	Tempestivo (ex art. 8, d.lgs. n. 33/2013)	n/a	n/a
		Art. 35, c. 1, lett. m), d.lgs. n. 33/2013		11) nome del soggetto a cui è attribuito, in caso di inerzia, il potere sostitutivo, nonché modalità per attivare tale potere, con indicazione dei recapiti telefonici e delle caselle di posta elettronica istituzionale	Tempestivo (ex art. 8, d.lgs. n. 33/2013)	n/a	n/a
				<b>Per i procedimenti ad istanza di parte:</b>			
		Art. 35, c. 1, lett. d), d.lgs. n. 33/2013		1) atti e documenti da allegare all'istanza e modulistica necessaria, compresi i fac-simile per le autocertificazioni	Tempestivo (ex art. 8, d.lgs. n. 33/2013)	n/a	n/a
		Art. 35, c. 1, lett. d), d.lgs. n. 33/2013 e Art. 1, c. 29, l. 190/2012		2) uffici ai quali rivolgersi per informazioni, orari e modalità di accesso con indicazione degli indirizzi, recapiti telefonici e caselle di posta elettronica istituzionale a cui presentare le istanze	Tempestivo (ex art. 8, d.lgs. n. 33/2013)	n/a	n/a
	Monitoraggio tempi procedurali	Art. 24, c. 2, d.lgs. n. 33/2013 Art. 1, c. 28, l. n. 190/2012	Monitoraggio tempi procedurali	Risultati del monitoraggio periodico concernente il rispetto dei tempi procedurali	Dati non più soggetti a pubblicazione obbligatoria ai sensi del d.lgs. 97/2016	n/a	n/a
	Dichiarazioni sostitutive e acquisizione d'ufficio dei dati	Art. 35, c. 3, d.lgs. n. 33/2013	Recapiti dell'ufficio responsabile	Recapiti telefonici e casella di posta elettronica istituzionale dell'ufficio responsabile per le attività volte a gestire, garantire e verificare la trasmissione dei dati o l'accesso diretto degli stessi da parte delle amministrazioni procedenti all'acquisizione d'ufficio dei dati e allo svolgimento dei controlli sulle dichiarazioni sostitutive	Tempestivo (ex art. 8, d.lgs. n. 33/2013)	n/a	n/a

A.P.S.P. SANTA MARIA ALLEGATO 3) SEZIONE "AMMINISTRAZIONE TRASPARENTE" - ELENCO DEGLI OBBLIGHI DI PUBBLICAZIONE *							NORMA APPLICABILE: L.R. 10/2014 art.1 comma 2 Alle aziende e alle società in controllo della Regione, nonché a quelle in controllo degli enti a ordinamento regionale si applicano, in quanto compatibili le disposizioni della presente legge, salvo che la disciplina provinciale a cui le medesime devono fare riferimento non regoli diversamente la materia. Per società in controllo pubblico si intendono le società come definite dal decreto legislativo emanato in attuazione dell'articolo 18 della legge 7 agosto 2015, n. 124.
Denominazione sotto-sezione livello 1 (Macrofamiglie)	Denominazione sotto-sezione 2 livello (Tipologie di dati)	Riferimento normativo	Denominazione del singolo obbligo	Contenuti dell'obbligo	Aggiornamento	Validità Generale	Soggetto incaricato
Provvedimenti	Provvedimenti organi indirizzo politico	Art. 23, c. 1, d.lgs. n. 33/2013 /Art. 1, co. 16 della l. n. 190/2012	Provvedimenti organi indirizzo politico	Elenco dei provvedimenti, con particolare riferimento ai provvedimenti finali dei procedimenti di: scelta del contraente per l'affidamento di lavori, forniture e servizi, anche con riferimento alla modalità di selezione prescelta ( <i>link</i> alla sotto-sezione "bandi di gara e contratti"); accordi stipulati dall'amministrazione con soggetti privati o con altre amministrazioni pubbliche.	Semestrale (art. 23, c. 1, d.lgs. n. 33/2013)		RPCT
	Provvedimenti organi indirizzo politico	Art. 23, c. 1, d.lgs. n. 33/2013 /Art. 1, co. 16 della l. n. 190/2012	Provvedimenti organi indirizzo politico	Elenco dei provvedimenti, con particolare riferimento ai provvedimenti finali dei procedimenti di: autorizzazione o concessione; concorsi e prove selettive per l'assunzione del personale e progressioni di carriera.	Dati non più soggetti a pubblicazione obbligatoria ai sensi del d.lgs. 97/2016	n/a	n/a
	Provvedimenti dirigenti amministrativi	Art. 23, c. 1, d.lgs. n. 33/2013 /Art. 1, co. 16 della l. n. 190/2012	Provvedimenti dirigenti amministrativi	Elenco dei provvedimenti, con particolare riferimento ai provvedimenti finali dei procedimenti di: scelta del contraente per l'affidamento di lavori, forniture e servizi, anche con riferimento alla modalità di selezione prescelta (link alla sotto-sezione "bandi di gara e contratti"); accordi stipulati dall'amministrazione con soggetti privati o con altre amministrazioni pubbliche.	Semestrale (art. 23, c. 1, d.lgs. n. 33/2013)		Responsabile ufficio acquisti - RPCT
	Provvedimenti dirigenti amministrativi	Art. 23, c. 1, d.lgs. n. 33/2013 /Art. 1, co. 16 della l. n. 190/2012	Provvedimenti dirigenti amministrativi	Elenco dei provvedimenti, con particolare riferimento ai provvedimenti finali dei procedimenti di: autorizzazione o concessione; concorsi e prove selettive per l'assunzione del personale e progressioni di carriera.	Dati non più soggetti a pubblicazione obbligatoria ai sensi del d.lgs. 97/2016	n/a	n/a
Controlli sulle attività economiche		Art. 25, c. 1, lett. a), d.lgs. n. 33/2013	Tipologie di controllo	Elenco delle tipologie di controllo a cui sono assoggettate le imprese in ragione della dimensione e del settore di attività, con l'indicazione per ciascuna di esse dei criteri e delle relative modalità di svolgimento	Dati non più soggetti a pubblicazione obbligatoria ai sensi del d.lgs. 97/2016	n/a	n/a
		Art. 25, c. 1, lett. b), d.lgs. n. 33/2013	Obblighi e adempimenti	Elenco degli obblighi e degli adempimenti oggetto delle attività di controllo che le imprese sono tenute a rispettare per ottemperare alle disposizioni normative		n/a	n/a
		Art. 30, d.lgs. 36/2023 Uso di procedure automatizzate nel ciclo di vita dei contratti pubblici		Elenco delle soluzioni tecnologiche adottate dalle SA e enti concedenti per l'automatizzazione delle proprie attività.	Una tantum con aggiornamento tempestivo in caso di modifiche		RUP
		ALLEGATO I.5 al d.lgs. 36/2023 Elementi per la programmazione dei lavori e dei servizi. Schemi tipo (art. 4, co. 3)		Avviso finalizzato ad acquisire le manifestazioni di interesse degli operatori economici in ordine ai lavori di possibile completamento di opere incompiute nonché alla gestione delle stesse NB: Ove l'avviso è pubblicato nella apposita sezione del portale web del Ministero delle infrastrutture e dei trasporti, la pubblicazione in AT è assicurata mediante link al portale MIT	Tempestivo		RUP
		ALLEGATO I.5 al d.lgs. 36/2023 Elementi per la programmazione dei lavori e dei servizi. Schemi tipo (art. 5, co. 8; art. 7, co. 4)		Comunicazione circa la mancata redazione del programma triennale dei lavori pubblici, per assenza di lavori Comunicazione circa la mancata redazione del programma triennale degli acquisti di forniture e servizi, per assenza di acquisti di forniture e servizi.	Tempestivo		RUP
		Art. 168, d.lgs. 36/2023 Procedure di gara con sistemi di qualificazione		Atti recanti norme, criteri oggettivi per il funzionamento del sistema di qualificazione, l'eventuale aggiornamento periodico dello stesso e durata, criteri soggettivi (requisiti relativi alle capacità economiche, finanziarie, tecniche e professionali) per l'iscrizione al sistema.	Tempestivo		RUP
		Art. 169, d.lgs. 36/2023 Procedure di gara regolamentate Settori speciali		<u>Obbligo applicabile alle imprese pubbliche e ai soggetti titolari di diritti speciali esclusivi</u> Atti eventualmente adottati recanti l'elencazione delle condotte che costituiscono gravi illeciti professionali agli effetti degli artt. 95, co. 1, lettera e) e 98 (cause di esclusione dalla gara per gravi illeciti professionali).	Tempestivo		RUP
		Art. 11, co. 2-quater, l. n. 3/2003, introdotto dall'art. 41, co. 1, d.l. n. 76/2020 Dati e informazioni sui progetti di investimento pubblico		<u>Obbligo previsto per i soggetti titolari di progetti di investimento pubblico</u> Elenco annuale dei progetti finanziati, con indicazione del CUP, importo totale del finanziamento, le fonti finanziarie, la data di avvio del progetto e lo stato di attuazione finanziario e procedurale	Annuale		RUP

A.P.S.P. SANTA MARIA ALLEGATO 3) SEZIONE "AMMINISTRAZIONE TRASPARENTE" - ELENCO DEGLI OBBLIGHI DI PUBBLICAZIONE *						NORMA APPLICABILE: L.R. 10/2014 art.1 comma 2 Alle aziende e alle società in controllo della Regione, nonché a quelle in controllo degli enti a ordinamento regionale si applicano, in quanto compatibili le disposizioni della presente legge, salvo che la disciplina provinciale a cui le medesime devono fare riferimento non regoli diversamente la materia. Per società in controllo pubblico si intendono le società come definite dal decreto legislativo emanato in attuazione dell’articolo 18 della legge 7 agosto 2015, n. 124.		
Denominazione sotto-sezione livello 1 (Macrofamiglie)	Denominazione sotto-sezione 2 livello (Tipologie di dati)	Riferimento normativo	Denominazione del singolo obbligo	Contenuti dell'obbligo	Aggiornamento	Validità Generale	Soggetto incaricato	
SOTTOSEZIONE - "Bandi di gara e contratti"	PER OGNI SINGOLA PROCEDURA DI AFFIDAMENTO INSERIRE IL LINK ALLA BDNCP CONTENENTE I DATI E LE INFORMAZIONI COMUNICATI DALLA S.A. E PUBBLICATI DA ANAC AI SENSI DELLA DELIBERA N. 261/2023 PER CIASCUNA PROCEDURA SONO PUBBLICATI INOLTRE I SEGUENTI ATTI E DOCUMENTI							RUP
	Pubblicazione	Art. 40, co. 3 e co. 5, d.lgs. 36/2023 Dibattito pubblico (da intendersi riferito a quello facoltativo)  Allegato I.6 al d.lgs. 36/2023 Dibattito pubblico obbligatorio		1) Relazione sul progetto dell'opera (art. 40, co. 3 codice e art. 5, co. 1, lett. a) e b) allegato) 2) Relazione conclusiva redatta dal responsabile del dibattito (con i contenuti specificati dall’art. 40, co. 5 codice e art. 7, co. 1 dell'allegato) 3) Documento conclusivo redatto dalla SA sulla base della relazione conclusiva del responsabile (solo per il dibattito pubblico obbligatorio) ai sensi dell'art. 7, co. 2 dell'allegato Per il dibattito pubblico obbligatorio, la pubblicazione dei documenti di cui ai nn. 2 e 3, è prevista sia per le SA sia per le amministrazioni locali interessate dall’intervento	Tempestivo		RUP	
		Art. 82, d.lgs. 36/2023 Documenti di gara Art. 85, co. 4, d.lgs. 36/2023 Pubblicazione a livello nazionale (cfr. anche l’Allegato II.7)		Documenti di gara. Che comprendono, almeno: Delibera a contrarre Bando/avviso di gara/lettera di invito Disciplinare di gara Capitolato speciale Condizioni contrattuali proposte	Tempestivo		RUP	
	Affidamento	Art. 85, co. 4, d.lgs. 36/2023 (Obbligo aggiunto in quanto previsto dal Codice degli appalti d.lgs 36/2023 anche se non presente nell'allegato I della Delibera Anac)		Avviso di aggiudicazione per procedure sopra soglia	Tempestivo		RUP	
		Art. 28, d.lgs. 36/2023 Trasparenza dei contratti pubblici		Composizione delle commissioni giudicatrici e CV dei componenti	Tempestivo		RUP	
		Art. 47, co. 2, e 9 d.l. 77/2021, convertito con modificazioni dalla l. 108/2021  D.P.C.M. 20 giugno 2023 recante Linee guida volte a favorire le pari opportunità generazionali e di genere, nonché l’inclusione lavorativa delle persone con disabilità nei contratti riservati (art. 1, co. 8, allegato II.3, d.lgs. 36/2023 )		Pari opportunità e inclusione lavorativa nei contratti pubblici PNRR e PNC e nei contratti riservati:  Copia dell’ultimo rapporto sulla situazione del personale maschile e femminile redatto dall’operatore economico, tenuto alla sua redazione ai sensi dell’art. 46, decreto legislativo 11 aprile 2006, n. 198 (operatori economici che occupano oltre 50 dipendenti). Il documento è prodotto, a pena di esclusione, al momento della presentazione della domanda di partecipazione o dell’offer	Da pubblicare successivamente alla pubblicazione degli avvisi relativi agli esiti delle procedure		RUP	
		Art. 10, co. 5; art. 14, co. 3; art. 17, co. 2; art. 24; art. 30, co. 2; art. 31, co. 1 e 2; D.lgs. 201/2022  Riordino della disciplina dei servizi pubblici locali di rilevanza economica		Procedure di affidamento dei servizi pubblici locali: 1) deliberazione di istituzione del servizio pubblico locale (art. 10, co. 5); 2) relazione contenente la valutazione finalizzata alla scelta della modalità di gestione (art. 14, co. 3); 3) Deliberazione di affidamento del servizio a società in house (art. 17, co. 2) per affidamenti sopra soglia del servizio pubblico locale, compresi quelli nei settori del trasporto pubblico locale e dei servizi di distribuzione di energia elettrica e gas naturale; 4) contratto di servizio sottoscritto dalle parti che definisce gli obblighi di servizio pubblico e le condizioni economiche del rapporto (artt. 24 e 31 co. 2); 5) relazione periodica contenente le verifiche periodiche sulla situazione gestionale (art. 30, co. 2)	Tempestivo		RUP	
		Art. 215 e ss. e All. V.2, d.lgs 36/2023 Collegio consultivo tecnico		Composizione del Collegio consultivo tecnici (nominativi) CV dei componenti	Tempestivo		RUP	

<div>A.P.S.P. SANTA MARIA ALLEGATO 3) SEZIONE "AMMINISTRAZIONE TRASPARENTE" - ELENCO DEGLI OBBLIGHI DI PUBBLICAZIONE *</div>							<div>NORMA APPLICABILE: L.R. 10/2014 art.1 comma 2</div> <div>Alle aziende e alle società in controllo della Regione, nonché a quelle in controllo degli enti a ordinamento regionale si applicano, in quanto compatibili le disposizioni della presente legge, salvo che la disciplina provinciale a cui le medesime devono fare riferimento non regoli diversamente la materia. Per società in controllo pubblico si intendono le società come definite dal decreto legislativo emanato in attuazione dell’articolo 18 della legge 7 agosto 2015, n. 124.</div>
Denominazione sotto-sezione livello 1 (Macrofamiglie)	Denominazione sotto-sezione 2 livello (Tipologie di dati)	Riferimento normativo	Denominazione del singolo obbligo	Contenuti dell'obbligo	Aggiornamento	Validità Generale	Soggetto incaricato
	Esecutiva	<div>Art. 47, co. 3, co. 3-bis, co. 9, l. 77/2021 convertito con modificazioni dalla l. 108/2021 Pari opportunità e inclusione lavorativa nei contratti pubblici PNRR e PNC e nei contratti riservati</div> <div>D.P.C.M. 20 giugno 2023 recante Linee guida volte a favorire le pari opportunità generazionali e di genere, nonché l’inclusione lavorativa delle persone con disabilità nei contratti riservati (art. 1, co. 8, allegato II.3, d.lgs. 36/2023)</div>		<div>Pari opportunità e inclusione lavorativa nei contratti pubblici PNRR e PNC e nei contratti riservati:</div> <div>1) Relazione di genere sulla situazione del personale maschile e femminile consegnata, entro sei mesi dalla conclusione del contratto, alla stazione appaltante/ente concedente dagli operatori economici che occupano un numero pari o superiore a quindici dipendenti</div> <div>2) Certificazione di cui all’art. 17 della legge 12 marzo 1999, n. 68 e della relazione relativa all’assolvimento degli obblighi di cui alla medesima legge e alle eventuali sanzioni e provvedimenti disposti a carico dell’operatore economico nel triennio antecedente la data di scadenza della presentazione delle offerte e consegnate alla stazione appaltante/ente concedente entro sei mesi dalla conclusione del contratto (per gli operatori economici che occupano un numero pari o superiore a quindici dipendenti)</div>	Tempestivo		RUP
	Sponsorizzazioni	<div>Art. 134, co. 4, d.lgs. 36/2023</div> <div>Contratti gratuiti e forme speciali di partenariato</div>		<div>Affidamento di contratti di sponsorizzazione di lavori, servizi o forniture per importi superiori a quarantamila 40.000 euro:</div> <div>1) avviso con il quale si rende nota la ricerca di sponsor per specifici interventi, ovvero si comunica l'avvenuto ricevimento di una proposta di sponsorizzazione, con sintetica indicazione del contenuto del contratto proposto.</div>	Tempestivo		RUP
	Procedure di somma urgenza e di protezione civile	<div>Art. 140, d.lgs. 36/2023</div> <div>Comunicato del Presidente ANAC del 19 settembre 2023</div>		<div>Atti e documenti relativi agli affidamenti di somma urgenza a prescindere dall'importo di affidamento.</div> <div>In particolare:</div> <div>1) verbale di somma urgenza e provvedimento di affidamento; con specifica indicazione delle modalità della scelta e delle motivazioni che non hanno consentito il ricorso alle procedure ordinarie;</div> <div>2) perizia giustificativa;</div> <div>3) elenco prezzi unitari, con indicazione di quelli concordati tra le parti e di quelli dedotti da prezzi ufficiali;</div> <div>4) verbale di consegna dei lavori o verbale di avvio dell’esecuzione del servizio/fornitura;</div> <div>5) contratto, ove stipulato.</div>	Tempestivo		RUP
	Finanza di progetto	<div>Art. 193, d.lgs. 36/2023</div> <div>Procedura di affidamento</div>		Provvedimento conclusivo della procedura di valutazione della proposta del promotore relativa alla realizzazione in concessione di lavori o servizi	Tempestivo		RUP
	Criteri e modalità	<div>Art. 26, c. 1, d.lgs. n. 33/2013</div>	Criteri e modalità	Atti con i quali sono determinati i criteri e le modalità cui le amministrazioni devono attenersi per la concessione di sovvenzioni, contributi, sussidi ed ausili finanziari e l'attribuzione di vantaggi economici di qualunque genere a persone ed enti pubblici e privati	<div>Tempestivo</div> <div>(ex art. 8, d.lgs. n. 33/2013)</div>		RUP
		<div>Art. 26, c. 2, d.lgs. n. 33/2013</div>		Atti di concessione di sovvenzioni, contributi, sussidi ed ausili finanziari alle imprese e comunque di vantaggi economici di qualunque genere a persone ed enti pubblici e privati di importo superiore a mille euro	<div>Tempestivo</div> <div>(art. 26, c. 3, d.lgs. n. 33/2013)</div>		RCPT
				Per ciascun atto:			RCPT

A.P.S.P. SANTA MARIA ALLEGATO 3) SEZIONE "AMMINISTRAZIONE TRASPARENTE" - ELENCO DEGLI OBBLIGHI DI PUBBLICAZIONE *						NORMA APPLICABILE: L.R. 10/2014 art.1 comma 2 Alle aziende e alle società in controllo della Regione, nonché a quelle in controllo degli enti a ordinamento regionale si applicano, in quanto compatibili le disposizioni della presente legge, salvo che la disciplina provinciale a cui le medesime devono fare riferimento non regoli diversamente la materia. Per società in controllo pubblico si intendono le società come definite dal decreto legislativo emanato in attuazione dell’articolo 18 della legge 7 agosto 2015, n. 124.		
Denominazione sotto-sezione livello 1 (Macrofamiglie)	Denominazione sotto-sezione 2 livello (Tipologie di dati)	Riferimento normativo	Denominazione del singolo obbligo	Contenuti dell'obbligo	Aggiornamento	Validità Generale	Soggetto incaricato	
Sovvenzioni, contributi, sussidi, vantaggi economici	Atti di concessione	Art. 27, c. 1, lett. a), d.lgs. n. 33/2013	Atti di concessione  (da pubblicare in tabelle creando un collegamento con la pagina nella quale sono riportati i dati dei relativi provvedimenti finali)  (NB: è fatto divieto di diffusione di dati da cui sia possibile ricavare informazioni relative allo stato di salute e alla situazione di disagio economico-sociale degli interessati, come previsto dall'art. 26, c. 4, del d.lgs. n. 33/2013)	1) nome dell'impresa o dell'ente e i rispettivi dati fiscali o il nome di altro soggetto beneficiario	Tempestivo (art. 26, c. 3, d.lgs. n. 33/2013)		RCPT	
		Art. 27, c. 1, lett. b), d.lgs. n. 33/2013		2) importo del vantaggio economico corrisposto	Tempestivo (art. 26, c. 3, d.lgs. n. 33/2013)		RCPT	
		Art. 27, c. 1, lett. c), d.lgs. n. 33/2013		3) norma o titolo a base dell'attribuzione	Tempestivo (art. 26, c. 3, d.lgs. n. 33/2013)		RCPT	
		Art. 27, c. 1, lett. d), d.lgs. n. 33/2013		4) ufficio e funzionario o dirigente responsabile del relativo procedimento amministrativo	Tempestivo (art. 26, c. 3, d.lgs. n. 33/2013)		RCPT	
		Art. 27, c. 1, lett. e), d.lgs. n. 33/2013		5) modalità seguita per l'individuazione del beneficiario	Tempestivo (art. 26, c. 3, d.lgs. n. 33/2013)		RCPT	
		Art. 27, c. 1, lett. f), d.lgs. n. 33/2013		6) link al progetto selezionato	Tempestivo (art. 26, c. 3, d.lgs. n. 33/2013)		RCPT	
		Art. 27, c. 1, lett. f), d.lgs. n. 33/2013		7) link al curriculum vitae del soggetto incaricato	Tempestivo (art. 26, c. 3, d.lgs. n. 33/2013)		RCPT	
		Art. 27, c. 2, d.lgs. n. 33/2013	Elenco (in formato tabellare aperto) dei soggetti beneficiari degli atti di concessione di sovvenzioni, contributi, sussidi ed ausili finanziari alle imprese e di attribuzione di vantaggi economici di qualunque genere a persone ed enti pubblici e privati di importo superiore a mille euro			Annuale (art. 27, c. 2, d.lgs. n. 33/2013)		RCPT

A.P.S.P. SANTA MARIA ALLEGATO 3) SEZIONE "AMMINISTRAZIONE TRASPARENTE" - ELENCO DEGLI OBBLIGHI DI PUBBLICAZIONE *							NORMA APPLICABILE: L.R. 10/2014 art.1 comma 2 Alle aziende e alle società in controllo della Regione, nonché a quelle in controllo degli enti a ordinamento regionale si applicano, in quanto compatibili le disposizioni della presente legge, salvo che la disciplina provinciale a cui le medesime devono fare riferimento non regoli diversamente la materia. Per società in controllo pubblico si intendono le società come definite dal decreto legislativo emanato in attuazione dell'articolo 18 della legge 7 agosto 2015, n. 124.
Denominazione sotto-sezione livello 1 (Macrofamiglie)	Denominazione sotto-sezione 2 livello (Tipologie di dati)	Riferimento normativo	Denominazione del singolo obbligo	Contenuti dell'obbligo	Aggiornamento	Validità Generale	Soggetto incaricato
Bilanci	Bilancio preventivo e consuntivo	Art. 29, c. 1, d.lgs. n. 33/2013 Art. 5, c. 1, d.p.c.m. 26 aprile 2011	Bilancio preventivo	Documenti e allegati del bilancio preventivo, nonché dati relativi al bilancio di previsione di ciascun anno in forma sintetica, aggregata e semplificata, anche con il ricorso a rappresentazioni grafiche	Tempestivo (ex art. 8, d.lgs. n. 33/2013)	n/a	n/a
		Art. 29, c. 1-bis, d.lgs. n. 33/2013 e d.p.c.m. 29 aprile 2016		Dati relativi alle entrate e alla spesa dei bilanci preventivi in formato tabellare aperto in modo da consentire l'esportazione, il trattamento e il riutilizzo.	Tempestivo (ex art. 8, d.lgs. n. 33/2013)		Responsabile Finanze - RPTC
		Art. 29, c. 1, d.lgs. n. 33/2013 Art. 5, c. 1, d.p.c.m. 26 aprile 2011	Bilancio consuntivo	Documenti e allegati del bilancio consuntivo, nonché dati relativi al bilancio consuntivo di ciascun anno in forma sintetica, aggregata e semplificata, anche con il ricorso a rappresentazioni grafiche	Tempestivo (ex art. 8, d.lgs. n. 33/2013)	n/a	Informazioni ex art. 1 comma Con riferimento all'art. 1 comma soggetto erogante: n/a
		Art. 29, c. 1-bis, d.lgs. n. 33/2013 e d.p.c.m. 29 aprile 2016		Dati relativi alle entrate e alla spesa dei bilanci consuntivi in formato tabellare aperto in modo da consentire l'esportazione, il trattamento e il riutilizzo.	Tempestivo (ex art. 8, d.lgs. n. 33/2013)		Responsabile Finanze - RPTC
	Piano degli indicatori e dei risultati attesi di bilancio	Art. 29, c. 2, d.lgs. n. 33/2013 - Art. 19 e 22 del dlgs n. 91/2011 - Art. 18-bis del dlgs n.118/2011	Piano degli indicatori e dei risultati attesi di bilancio	Piano degli indicatori e risultati attesi di bilancio, con l'integrazione delle risultanze osservate in termini di raggiungimento dei risultati attesi e le motivazioni degli eventuali scostamenti e gli aggiornamenti in corrispondenza di ogni nuovo esercizio di bilancio, sia tramite la specificazione di nuovi obiettivi e indicatori, sia attraverso l'aggiornamento dei valori obiettivo e la soppressione di obiettivi già raggiunti oppure oggetto di ripianificazione	Tempestivo (ex art. 8, d.lgs. n. 33/2013)	n/a	n/a
Beni immobili e gestione patrimonio	Patrimonio immobiliare	Art. 30, d.lgs. n. 33/2013	Patrimonio immobiliare	Informazioni identificative degli immobili posseduti e detenuti	Tempestivo (ex art. 8, d.lgs. n. 33/2013)		Responsabile Finanze - RPTC
	Canoni di locazione o affitto	Art. 30, d.lgs. n. 33/2013	Canoni di locazione o affitto	Canoni di locazione o di affitto versati o percepiti	Tempestivo (ex art. 8, d.lgs. n. 33/2013)		Responsabile Finanze - RPTC
	Organismi indipendenti di valutazione, nuclei di valutazione o altri organismi con funzioni analoghe		Atti degli Organismi indipendenti di valutazione, nuclei di valutazione o altri organismi con funzioni analoghe	Attestazione dell'OIV o di altra struttura analoga nell'assolvimento degli obblighi di pubblicazione	Annuale e in relazione a delibere A.N.AC.		RPCT
				Documento dell'OIV di validazione della Relazione sulla Performance (art. 14, c. 4, lett. c), d.lgs. n. 150/2009)	Tempestivo	n/a	n/a
				Relazione dell'OIV sul funzionamento complessivo del Sistema di valutazione, trasparenza e integrità dei controlli interni (art. 14, c. 4, lett. a), d.lgs. n. 150/2009)	Tempestivo	n/a	n/a

A.P.S.P. SANTA MARIA ALLEGATO 3) SEZIONE "AMMINISTRAZIONE TRASPARENTE" - ELENCO DEGLI OBBLIGHI DI PUBBLICAZIONE *						NORMA APPLICABILE: L.R. 10/2014 art.1 comma 2 Alle aziende e alle società in controllo della Regione, nonché a quelle in controllo degli enti a ordinamento regionale si applicano, in quanto compatibili le disposizioni della presente legge, salvo che la disciplina provinciale a cui le medesime devono fare riferimento non regoli diversamente la materia. Per società in controllo pubblico si intendono le società come definite dal decreto legislativo emanato in attuazione dell'articolo 18 della legge 7 agosto 2015, n. 124.	
Denominazione sotto-sezione livello 1 (Macrofamiglie)	Denominazione sotto-sezione 2 livello (Tipologie di dati)	Riferimento normativo	Denominazione del singolo obbligo	Contenuti dell'obbligo	Aggiornamento	Validità Generale	Soggetto incaricato
Controlli e rilievi sull'amministrazione		Art. 31, d.lgs. n. 33/2013		Altri atti degli organismi indipendenti di valutazione , nuclei di valutazione o altri organismi con funzioni analoghe, procedendo all'indicazione in forma anonima dei dati personali eventualmente presenti	Tempestivo (ex art. 8, d.lgs. n. 33/2013)	n/a	n/a
	Organi di revisione amministrativa e contabile		Relazioni degli organi di revisione amministrativa e contabile	Relazioni degli organi di revisione amministrativa e contabile al bilancio di previsione o budget, alle relative variazioni e al conto consuntivo o bilancio di esercizio	Tempestivo (ex art. 8, d.lgs. n. 33/2013)		Responsabile Finanze - RTCP
	Corte dei conti		Rilievi Corte dei conti	Tutti i rilievi della Corte dei conti ancorchè non recepiti riguardanti l'organizzazione e l'attività delle amministrazioni stesse e dei loro uffici	Tempestivo (ex art. 8, d.lgs. n. 33/2013)		Responsabile Finanze - RTCP
Servizi erogati	Carta dei servizi e standard di qualità	Art. 32, c. 1, d.lgs. n. 33/2013	Carta dei servizi e standard di qualità	Carta dei servizi o documento contenente gli standard di qualità dei servizi pubblici	Tempestivo (ex art. 8, d.lgs. n. 33/2013)		RPCT
	Class action	Art. 1, c. 2, d.lgs. n. 198/2009	Class action	Notizia del ricorso in giudizio proposto dai titolari di interessi giuridicamente rilevanti ed omogenei nei confronti delle amministrazioni e dei concessionari di servizio pubblico al fine di ripristinare il corretto svolgimento della funzione o la corretta erogazione di un servizio	Tempestivo		RPCT
		Art. 4, c. 2, d.lgs. n. 198/2009		Sentenza di definizione del giudizio	Tempestivo		RPCT
		Art. 4, c. 6, d.lgs. n. 198/2009		Misure adottate in ottemperanza alla sentenza	Tempestivo		RPCT
	Costi contabilizzati	Art. 32, c. 2, lett. a), d.lgs. n. 33/2013 Art. 10, c. 5, d.lgs. n. 33/2013	Costi contabilizzati (da pubblicare in tabelle)	Costi contabilizzati dei servizi erogati agli utenti, sia finali che intermedi e il relativo andamento nel tempo	Annuale (art. 10, c. 5, d.lgs. n. 33/2013)	n/a	n/a



A.P.S.P. SANTA MARIA ALLEGATO 3) SEZIONE "AMMINISTRAZIONE TRASPARENTE" - ELENCO DEGLI OBBLIGHI DI PUBBLICAZIONE *							NORMA APPLICABILE: L.R. 10/2014 art.1 comma 2 Alle aziende e alle società in controllo della Regione, nonché a quelle in controllo degli enti a ordinamento regionale si applicano, in quanto compatibili le disposizioni della presente legge, salvo che la disciplina provinciale a cui le medesime devono fare riferimento non regoli diversamente la materia. Per società in controllo pubblico si intendono le società come definite dal decreto legislativo emanato in attuazione dell'articolo 18 della legge 7 agosto 2015, n. 124.
Denominazione sotto-sezione livello 1 (Macrofamiglie)	Denominazione sotto-sezione 2 livello (Tipologie di dati)	Riferimento normativo	Denominazione del singolo obbligo	Contenuti dell'obbligo	Aggiornamento	Validità Generale	Soggetto incaricato
	Liste di attesa	Art. 41, c. 6, d.lgs. n. 33/2013	Liste di attesa (obbligo di pubblicazione a carico di enti, aziende e strutture pubbliche e private che erogano prestazioni per conto del servizio sanitario) (da pubblicare in tabelle)	Criteri di formazione delle liste di attesa, tempi di attesa previsti e tempi medi effettivi di attesa per ciascuna tipologia di prestazione erogata	Tempestivo (ex art. 8, d.lgs. n. 33/2013)	n/a	n/a
	Servizi in rete	Art. 7 co. 3 d.lgs. 82/2005 modificato dall'art. 8 co. 1 del d.lgs. 179/16	Risultati delle indagini sulla soddisfazione da parte degli utenti rispetto alla qualità dei servizi in rete e statistiche di utilizzo dei servizi in rete	Risultati delle rilevazioni sulla soddisfazione da parte degli utenti rispetto alla qualità dei servizi in rete resi all'utente, anche in termini di fruibilità, accessibilità e tempestività, statistiche di utilizzo dei servizi in rete.	Tempestivo		RPCT
Pagamenti dell'amministrazione	Dati sui pagamenti	Art. 4-bis, c. 2, dlgs n. 33/2013	Dati sui pagamenti (da pubblicare in tabelle)	Dati sui propri pagamenti in relazione alla tipologia di spesa sostenuta, all'ambito temporale di riferimento e ai beneficiari	Trimestrale (in fase di prima attuazione semestrale)		RPCT
	Dati sui pagamenti del servizio sanitario nazionale	Art. 41, c. 1-bis, d.lgs. n. 33/2013	Dati sui pagamenti in forma sintetica e aggregata (da pubblicare in tabelle)	Dati relativi a tutte le spese e a tutti i pagamenti effettuati, distinti per tipologia di lavoro, bene o servizio in relazione alla tipologia di spesa sostenuta, all'ambito temporale di riferimento e ai beneficiari	Trimestrale (in fase di prima attuazione semestrale)	n/a	n/a
				Indicatore dei tempi medi di pagamento relativi agli acquisti di beni, servizi, prestazioni professionali e forniture (indicatore annuale di tempestività dei pagamenti)	Annuale (art. 33, c. 1, d.lgs. n. 33/2013)		Responsabile Finanze - RTPC

A.P.S.P. SANTA MARIA ALLEGATO 3) SEZIONE "AMMINISTRAZIONE TRASPARENTE" - ELENCO DEGLI OBBLIGHI DI PUBBLICAZIONE *						NORMA APPLICABILE: L.R. 10/2014 art.1 comma 2 Alle aziende e alle società in controllo della Regione, nonché a quelle in controllo degli enti a ordinamento regionale si applicano, in quanto compatibili le disposizioni della presente legge, salvo che la disciplina provinciale a cui le medesime devono fare riferimento non regoli diversamente la materia. Per società in controllo pubblico si intendono le società come definite dal decreto legislativo emanato in attuazione dell’articolo 18 della legge 7 agosto 2015, n. 124.	
Denominazione sotto-sezione livello 1 (Macrofamiglie)	Denominazione sotto-sezione 2 livello (Tipologie di dati)	Riferimento normativo	Denominazione del singolo obbligo	Contenuti dell'obbligo	Aggiornamento	Validità Generale	Soggetto incaricato
	Indicatore di tempestività dei pagamenti	Art. 33, d.lgs. n. 33/2013	Indicatore di tempestività dei pagamenti	Indicatore trimestrale di tempestività dei pagamenti	Trimestrale (art. 33, c. 1, d.lgs. n. 33/2013)		Responsabile Finanze - RTCP
			Ammontare complessivo dei debiti	Ammontare complessivo dei debiti e il numero delle imprese creditrici	Annuale (art. 33, c. 1, d.lgs. n. 33/2013)		Responsabile Finanze - RTCP

A.P.S.P. SANTA MARIA ALLEGATO 3) SEZIONE "AMMINISTRAZIONE TRASPARENTE" - ELENCO DEGLI OBBLIGHI DI PUBBLICAZIONE *							NORMA APPLICABILE: L.R. 10/2014 art.1 comma 2 Alle aziende e alle società in controllo della Regione, nonché a quelle in controllo degli enti a ordinamento regionale si applicano, in quanto compatibili le disposizioni della presente legge, salvo che la disciplina provinciale a cui le medesime devono fare riferimento non regoli diversamente la materia. Per società in controllo pubblico si intendono le società come definite dal decreto legislativo emanato in attuazione dell’articolo 18 della legge 7 agosto 2015, n. 124.
Denominazione sotto-sezione livello 1 (Macrofamiglie)	Denominazione sotto-sezione 2 livello (Tipologie di dati)	Riferimento normativo	Denominazione del singolo obbligo	Contenuti dell'obbligo	Aggiornamento	Validità Generale	Soggetto incaricato
	IBAN e pagamenti informatici	Art. 36, d.lgs. n. 33/2013 Art. 5, c. 1, d.lgs. n. 82/2005	IBAN e pagamenti informatici	Nelle richieste di pagamento: i codici IBAN identificativi del conto di pagamento, ovvero di imputazione del versamento in Tesoreria, tramite i quali i soggetti versanti possono effettuare i pagamenti mediante bonifico bancario o postale, ovvero gli identificativi del conto corrente postale sul quale i soggetti versanti possono effettuare i pagamenti mediante bollettino postale, nonché i codici identificativi del pagamento da indicare obbligatoriamente per il versamento	Tempestivo (ex art. 8, d.lgs. n. 33/2013)		Responsabile Finanze - RTCP
Opere pubbliche	Nuclei di valutazione e verifica degli investimenti pubblici	Art. 38, c. 1, d.lgs. n. 33/2013	Informazioni realtive ai nuclei di valutazione e verifica degli investimenti pubblici (art. 1, l. n. 144/1999)	Informazioni relative ai nuclei di valutazione e verifica degli investimenti pubblici, incluse le funzioni e i compiti specifici ad essi attribuiti, le procedure e i criteri di individuazione dei componenti e i loro nominativi (obbligo previsto per le amministrazioni centrali e regionali)	Tempestivo (ex art. 8, d.lgs. n. 33/2013)	n/a	n/a
	Atti di programmazione delle opere pubbliche	Art. 38, c. 2 e 2 bis d.lgs. n. 33/2013 Art. 21 co.7 d.lgs. n. 50/2016 Art. 29 d.lgs. n. 50/2016	Atti di programmazione delle opere pubbliche	Atti di programmazione delle opere pubbliche ( <i>link</i> alla sotto-sezione "bandi di gara e contratti"). A titolo esemplificativo: - Programma triennale dei lavori pubblici, nonché i relativi aggiornamenti annuali, ai sensi art. 21 d.lgs. n 50/2016 - Documento pluriennale di pianificazione ai sensi dell’art. 2 del d.lgs. n. 228/2011, (per i Ministeri)	Tempestivo (art.8, c. 1, d.lgs. n. 33/2013)		Responsabile Aquisti - RPCT
	Tempi costi e indicatori di realizzazione delle opere pubbliche	Art. 38, c. 2, d.lgs. n. 33/2013	Tempi, costi unitari e indicatori di realizzazione delle opere pubbliche in corso o completate.	Informazioni relative ai tempi e agli indicatori di realizzazione delle opere pubbliche in corso o completate	Tempestivo (art. 38, c. 1, d.lgs. n. 33/2013)	n/a	n/a
		Art. 38, c. 2, d.lgs. n. 33/2013	(da pubblicare in tabelle, sulla base dello schema tipo redatto dal Ministero dell'economia e della finanza d'intesa con l'Autorità nazionale anticorruzione )	Informazioni relative ai costi unitari di realizzazione delle opere pubbliche in corso o completate	Tempestivo (art. 38, c. 1, d.lgs. n. 33/2013)	n/a	n/a
Pianificazione e governo del territorio		Art. 39, c. 1, lett. a), d.lgs. n. 33/2013	Pianificazione e governo del territorio  (da pubblicare in tabelle)	Atti di governo del territorio quali, tra gli altri, piani territoriali, piani di coordinamento, piani paesistici, strumenti urbanistici, generali e di attuazione, nonché le loro varianti	Tempestivo (art. 39, c. 1, d.lgs. n. 33/2013)	n/a	n/a
		Art. 39, c. 2, d.lgs. n. 33/2013		Documentazione relativa a ciascun procedimento di presentazione e approvazione delle proposte di trasformazione urbanistica di iniziativa privata o pubblica in variante allo strumento urbanistico generale comunque denominato vigente nonché delle proposte di trasformazione urbanistica di iniziativa privata o pubblica in attuazione dello strumento urbanistico generale vigente che comportino premialità edificatorie a fronte dell'impegno dei privati alla realizzazione di opere di urbanizzazione extra oneri o della cessione di aree o volumetrie per finalità di pubblico interesse	Tempestivo (ex art. 8, d.lgs. n. 33/2013)	n/a	n/a
			Informazioni ambientali	Informazioni ambientali che le amministrazioni detengono ai fini delle proprie attività istituzionali:	Tempestivo (ex art. 8, d.lgs. n. 33/2013)	n/a	n/a
			Stato dell'ambiente	1) Stato degli elementi dell'ambiente, quali l'aria, l'atmosfera, l'acqua, il suolo, il territorio, i siti naturali, compresi gli igrotopi, le zone costiere e marine, la diversità biologica ed i suoi elementi costitutivi, compresi gli organismi geneticamente modificati, e, inoltre, le interazioni tra questi elementi	Tempestivo (ex art. 8, d.lgs. n. 33/2013)	n/a	n/a

A.P.S.P. SANTA MARIA ALLEGATO 3) SEZIONE "AMMINISTRAZIONE TRASPARENTE" - ELENCO DEGLI OBBLIGHI DI PUBBLICAZIONE *						NORMA APPLICABILE: L.R. 10/2014 art.1 comma 2 Alle aziende e alle società in controllo della Regione, nonché a quelle in controllo degli enti a ordinamento regionale si applicano, in quanto compatibili le disposizioni della presente legge, salvo che la disciplina provinciale a cui le medesime devono fare riferimento non regoli diversamente la materia. Per società in controllo pubblico si intendono le società come definite dal decreto legislativo emanato in attuazione dell'articolo 18 della legge 7 agosto 2015, n. 124.	
Denominazione sotto-sezione livello 1 (Macrofamiglie)	Denominazione sotto-sezione 2 livello (Tipologie di dati)	Riferimento normativo	Denominazione del singolo obbligo	Contenuti dell'obbligo	Aggiornamento	Validità Generale	Soggetto incaricato
Informazioni ambientali		Art. 40, c. 2, d.lgs. n. 33/2013	Fattori inquinanti	2) Fattori quali le sostanze, l'energia, il rumore, le radiazioni od i rifiuti, anche quelli radioattivi, le emissioni, gli scarichi ed altri rilasci nell'ambiente, che incidono o possono incidere sugli elementi dell'ambiente	Tempestivo (ex art. 8, d.lgs. n. 33/2013)	n/a	n/a
			Misure incidenti sull'ambiente e relative analisi di impatto	3) Misure, anche amministrative, quali le politiche, le disposizioni legislative, i piani, i programmi, gli accordi ambientali e ogni altro atto, anche di natura amministrativa, nonché le attività che incidono o possono incidere sugli elementi e sui fattori dell'ambiente ed analisi costi-benefici ed altre analisi ed ipotesi economiche usate nell'ambito delle stesse	Tempestivo (ex art. 8, d.lgs. n. 33/2013)	n/a	n/a
			Misure a protezione dell'ambiente e relative analisi di impatto	4) Misure o attività finalizzate a proteggere i suddetti elementi ed analisi costi-benefici ed altre analisi ed ipotesi economiche usate nell'ambito delle stesse	Tempestivo (ex art. 8, d.lgs. n. 33/2013)	n/a	n/a
			Relazioni sull'attuazione della legislazione	5) Relazioni sull'attuazione della legislazione ambientale	Tempestivo (ex art. 8, d.lgs. n. 33/2013)	n/a	n/a
			Stato della salute e della sicurezza umana	6) Stato della salute e della sicurezza umana, compresa la contaminazione della catena alimentare, le condizioni della vita umana, il paesaggio, i siti e gli edifici d'interesse culturale, per quanto influenzabili dallo stato degli elementi dell'ambiente, attraverso tali elementi, da qualsiasi fattore	Tempestivo (ex art. 8, d.lgs. n. 33/2013)	n/a	n/a
			Relazione sullo stato dell'ambiente del Ministero dell'Ambiente e della tutela del territorio	Relazione sullo stato dell'ambiente redatta dal Ministero dell'Ambiente e della tutela del territorio	Tempestivo (ex art. 8, d.lgs. n. 33/2013)	n/a	n/a
Strutture sanitarie private accreditate		Art. 41, c. 4, d.lgs. n. 33/2013	Strutture sanitarie private accreditate	Elenco delle strutture sanitarie private accreditate	Annuale (art. 41, c. 4, d.lgs. n. 33/2013)	n/a	n/a
			(da pubblicare in tabelle)	Accordi intercorsi con le strutture private accreditate	Annuale (art. 41, c. 4, d.lgs. n. 33/2013)	n/a	n/a
Interventi straordinari e di emergenza		Art. 42, c. 1, lett. a), d.lgs. n. 33/2013	Interventi straordinari e di emergenza (da pubblicare in tabelle)	Provvedimenti adottati concernenti gli interventi straordinari e di emergenza che comportano deroghe alla legislazione vigente, con l'indicazione espressa delle norme di legge eventualmente derogate e dei motivi della deroga, nonché con l'indicazione di eventuali atti amministrativi o giurisdizionali intervenuti	Tempestivo (ex art. 8, d.lgs. n. 33/2013)		RPCT
		Art. 42, c. 1, lett. b), d.lgs. n. 33/2013		Termini temporali eventualmente fissati per l'esercizio dei poteri di adozione dei provvedimenti straordinari	Tempestivo (ex art. 8, d.lgs. n. 33/2013)		RPCT
		Art. 42, c. 1, lett. c), d.lgs. n. 33/2013		Costo previsto degli interventi e costo effettivo sostenuto dall'amministrazione	Tempestivo (ex art. 8, d.lgs. n. 33/2013)		RPCT
Altri contenuti	Prevenzione della Corruzione	Art. 10, c. 8, lett. a), d.lgs. n. 33/2013	Piano triennale per la prevenzione della corruzione e della trasparenza	Piano triennale per la prevenzione della corruzione e della trasparenza e suoi allegati, le misure integrative di prevenzione della corruzione individuate ai sensi dell'articolo 1,comma 2-bis della legge n. 190 del 2012, (MOG 231)	Annuale		RPCT
		Art. 1, c. 8, l. n. 190/2012, Art. 43, c. 1, d.lgs. n. 33/2013	Responsabile della prevenzione della corruzione e della trasparenza	Responsabile della prevenzione della corruzione e della trasparenza	Tempestivo		RPCT
			Regolamenti per la prevenzione e la repressione della corruzione e dell'illegalità	Regolamenti per la prevenzione e la repressione della corruzione e dell'illegalità (laddove adottati)	Tempestivo		RPCT
		Art. 1, c. 14, l. n. 190/2012	Relazione del responsabile della prevenzione della corruzione e della trasparenza	Relazione del responsabile della prevenzione della corruzione recante i risultati dell'attività svolta (entro il 15 dicembre di ogni anno)	Annuale (ex art. 1, c. 14, L. n. 190/2012)		RPCT

A.P.S.P. SANTA MARIA ALLEGATO 3) SEZIONE "AMMINISTRAZIONE TRASPARENTE" - ELENCO DEGLI OBBLIGHI DI PUBBLICAZIONE *							NORMA APPLICABILE: L.R. 10/2014 art.1 comma 2 Alle aziende e alle società in controllo della Regione, nonché a quelle in controllo degli enti a ordinamento regionale si applicano, in quanto compatibili le disposizioni della presente legge, salvo che la disciplina provinciale a cui le medesime devono fare riferimento non regoli diversamente la materia. Per società in controllo pubblico si intendono le società come definite dal decreto legislativo emanato in attuazione dell’articolo 18 della legge 7 agosto 2015, n. 124.
Denominazione sotto-sezione livello 1 (Macrofamiglie)	Denominazione sotto-sezione 2 livello (Tipologie di dati)	Riferimento normativo	Denominazione del singolo obbligo	Contenuti dell'obbligo	Aggiornamento	Validità Generale	Soggetto incaricato
		Art. 1, c. 3, l. n. 190/2012	Provvedimenti adottati dall'A.N.AC. ed atti di adeguamento a tali provvedimenti	Provvedimenti adottati dall'A.N.AC. ed atti di adeguamento a tali provvedimenti in materia di vigilanza e controllo nell'anticorruzione	Tempestivo		RPCT
		Art. 18, c. 5, d.lgs. n. 39/2013	Atti di accertamento delle violazioni	Atti di accertamento delle violazioni delle disposizioni di cui al d.lgs. n. 39/2013	Tempestivo		RPCT
		Art. 5, c. 1, d.lgs. n. 33/2013 / Art. 2, c. 9-bis, l. 241/90	Accesso civico "semplice" concernente dati, documenti e informazioni soggetti a pubblicazione obbligatoria	Nome del Responsabile della prevenzione della corruzione e della trasparenza cui è presentata la richiesta di accesso civico, nonchè modalità per l'esercizio di tale diritto, con indicazione dei recapiti telefonici e delle caselle di posta elettronica istituzionale e nome del titolare del potere sostitutivo, attivabile nei casi di ritardo o mancata risposta, con indicazione dei recapiti telefonici e delle caselle di posta elettronica istituzionale	Tempestivo		RPCT
Altri contenuti	Accesso civico	Art. 5, c. 2, d.lgs. n. 33/2013	Accesso civico "generalizzato" concernente dati e documenti ulteriori	Nomi Uffici competenti cui è presentata la richiesta di accesso civico, nonchè modalità per l'esercizio di tale diritto, con indicazione dei recapiti telefonici e delle caselle di posta elettronica istituzionale	Tempestivo		RPCT
		Linee guida Anac FOIA (del. 1309/2016)	Registro degli accessi	Elenco delle richieste di accesso (atti, civico e generalizzato) con indicazione dell’oggetto e della data della richiesta nonché del relativo esito con la data della decisione	Semestrale		RPCT
Altri contenuti	Accessibilità e Catalogo dei dati, metadati e banche dati	Art. 53, c. 1 bis, d.lgs. 82/2005 modificato dall’art. 43 del d.lgs. 179/16	Catalogo dei dati, metadati e delle banche dati	Catalogo dei dati, dei metadati definitivi e delle relative banche dati in possesso delle amministrazioni, da pubblicare anche tramite link al Repertorio nazionale dei dati territoriali (www.rndt.gov.it), al catalogo dei dati della PA e delle banche dati www.dati.gov.it e e http://basidati.agid.gov.it/catalogo gestiti da AGID	Tempestivo		RPCT
		Art. 53, c. 1, bis, d.lgs. 82/2005	Regolamenti	Regolamenti che disciplinano l'esercizio della facoltà di accesso telematico e il riutilizzo dei dati, fatti salvi i dati presenti in Anagrafe tributaria	Annuale		RPCT
		Art. 9, c. 7, d.l. n. 179/2012 convertito con modificazioni dalla L. 17 dicembre 2012, n. 221	Obiettivi di accessibilità (da pubblicare secondo le indicazioni contenute nella circolare dell'Agenzia per l'Italia digitale n. 1/2016 e s.m.i.)	Obiettivi di accessibilità dei soggetti disabili agli strumenti informatici per l'anno corrente (entro il 31 marzo di ogni anno) e lo stato di attuazione del "piano per l'utilizzo del telelavoro" nella propria organizzazione	Annuale (ex art. 9, c. 7, D.L. n. 179/2012)		RPCT
Altri contenuti	Dati ulteriori	Art. 7-bis, c. 3, d.lgs. n. 33/2013 Art. 1, c. 9, lett. f), l. n. 190/2012	Dati ulteriori  (NB: nel caso di pubblicazione di dati non previsti da norme di legge si deve procedere alla anonimizzazione dei dati personali eventualmente presenti, in virtù di quanto disposto dall'art. 4, c. 3, del d.lgs. n. 33/2013)	Dati, informazioni e documenti ulteriori che le pubbliche amministrazioni non hanno l'obbligo di pubblicare ai sensi della normativa vigente e che non sono riconducibili alle sottosezioni indicate	....		RPCT

**Azienda Pubblica di Servizi alla Persona**  
**“SANTA MARIA” CLES**  
Via Eusebio Chini, 37  
CLES

**VERBALE DI DELIBERAZIONE**

**delibera n 25**

**del 24/07/2024**

Prot. 0007362 2024

Addì 24/07/2024 alle ore 18.15, in Cles, presso la sala consigliare dell'Azienda Pubblica di Servizi alla Persona “Santa Maria” Cles, convocato dalla Presidente con avvisi recapitati ai singoli componenti, si è riunito il Consiglio di Amministrazione,

**OGGETTO: Approvazione del "Codice di Comportamento dei dipendenti dell'Azienda Pubblica di servizi alla Persona "Santa Maria" di Cles"**

<b>Presente</b>	<b>Assente giustificato</b>	<b>Nominativo</b>
<b>si</b>		<b>Avv. Flor Laura</b>
<b>si</b>		<b>Dott. Franch Renzo</b>
<b>si</b>		<b>Dott.ssa Larcher Luisa</b>
<b>si</b>		<b>Arch. Mascotti Andrea</b>
<b>si</b>	<b>si</b>	<b>Sig.ra Pinamonti Serafina</b>
<b>si</b>		<b>Dott.ssa Zanon Arianna</b>
<b>si</b>		<b>Dott.ssa Zaroni Irenella</b>

Assiste il Direttore: Cattani dott. Luca

E' designato per la firma del verbale della seduta la Consiglieria – Dott.ssa Larcher Luisa

Riconosciuto legale il numero degli intervenuti, la Presidente dichiara aperta la seduta alle ore 18.15 e invita il Consiglio a deliberare in merito all'argomento in oggetto.

**OGGETTO: Approvazione del "Codice di Comportamento dei dipendenti dell'Azienda Pubblica di servizi alla Persona "Santa Maria" di Cles"**

**Il Consiglio di Amministrazione**

Visto il Decreto del Presidente della Repubblica n. 62 di data 16 aprile 2013 avente ad oggetto *“Regolamento recante codice di comportamento dei dipendenti pubblici, a norma dell’articolo 54 del decreto legislativo 30 marzo 2001, n. 165”*;

visto il Decreto del Presidente della Repubblica 13 giugno 2023, n. 81 avente ad oggetto *“Regolamento concernente modifiche al decreto del Presidente della Repubblica 16 aprile 2013, n. 62 recante -Codice di comportamento dei dipendenti pubblici, a norma dell’articolo 54 del decreto legislativo 30 marzo 2001, n.165”*;

visto il Codice di Comportamento dei dipendenti dell’A.P.S.P. “Santa Maria” approvato da parte del Consiglio di Amministrazione con deliberazione n. 6 dd. 23/01/2017, che deve essere adeguato alle modifiche introdotte del D.P.R. n. 81/2023 sopracitato;

dato atto che l’adozione del Codice di Comportamento rappresenta una delle azioni e misure principali di attuazione delle strategie di prevenzione della corruzione a livello decentrato secondo quanto previsto dal Piano nazionale anticorruzione e costituisce pertanto elemento essenziale del Piano triennale per la prevenzione della corruzione di ogni amministrazione;

considerato che le linee guida citate prevedono che sia l’organo di indirizzo politico-amministrativo, nel caso specifico il Consiglio di Amministrazione, ad adottare il Codice di Comportamento su proposta del Responsabile per la prevenzione della corruzione;

vista la bozza di codice di comportamento elaborata da parte della Provincia Autonoma di Trento all’inizio del 2024;

visto il testo di Codice di Comportamento elaborato da parte di un gruppo di Direttori individuati all’interno della Consulta dei Direttori, testo che recepisce le modifiche introdotte da parte del D.P.R. 13 giugno 2023, n. 81, contestualizzando i contenuti del codice di comportamento alle peculiarità dei servizi erogati da parte delle A.P.S.P. e mantenendo l’impostazione che caratterizzava il precedente codice di comportamento della struttura;

dato atto che il testo del Codice di Comportamento è stato pubblicato sul sito dell’APSP “Santa Maria” in data 11 giugno 2024, inviato alle OO.SS. perché i potenziali interessati possano esprimere considerazioni e proposte di modifiche e/o integrazioni al Codice;

dato atto che ad oggi non è pervenuta alcuna osservazione rispetto al codice di comportamento pubblicato;

dato atto inoltre che il Codice di Comportamento una volta adottato sostituisce il precedente Codice di Comportamento;

dato atto che il Codice di Comportamento dovrà essere pubblicato sul sito istituzionale dell'ente e comunicato via mail a tutti i dipendenti oltre a darne comunicazione ai titolari di contratti di consulenza o collaborazione a qualsiasi titolo, anche professionale, ai titolari di organi e di incarichi di uffici di diretta collaborazione dei vertici politici dell'amministrazione nonché ai collaboratori a qualsiasi titolo, anche professionale, di imprese di servizi svolti in favore dell'amministrazione;

preso atto che il codice prevede venga svolta adeguata attività di formazione ed informazione rispetto ai soggetti che a qualunque titolo, volontari piuttosto che assistenze private, entrano in contatto con l'attività ordinaria dell'A.P.S.P. "Santa Maria";

ritenuto quindi opportuno provvedere all'adozione del Codice di Comportamento dei dipendenti dell'APSP "Santa Maria" di Cles nel testo proposto da parte del Responsabile della prevenzione della corruzione e pubblicato all'albo online della struttura in data 11 giugno 2024;

vista la L.R. 21 settembre 2005, n. 7, come modificata dalla L.R. 28 settembre 2016, n. 9 concernente l'ordinamento delle Aziende Pubbliche di Servizi alla Persona e i regolamenti regionali attuativi della stessa;

visto lo Statuto dell'Azienda;

accertata la propria competenza all'adozione della presente delibera in ottemperanza a quanto disposto dallo Statuto dell'Azienda Pubblica di Servizi alla Persona "Santa Maria" di Cles, approvato con Deliberazione del Consiglio di Amministrazione della Casa di Riposo "Santa Maria" di Cles di data 21 giugno 2007, n. 53 e successive modifiche (da ultimo modificato con deliberazione del Consiglio di Amministrazione n. 20 di data 28/10/2021, approvato con deliberazione della Giunta Regionale n. 226 del 09/12/2021);

visto il Piano Integrato di Attività e Organizzazione (P.I.A.O.) 2024/2026 approvato con delibera del Consiglio di Amministrazione n. 1 di data 29/01/2024;

di dare atto che nel procedimento in oggetto il Responsabile del procedimento unitamente ai Consiglieri di amministrazione dichiarano l'insussistenza di situazioni, anche potenziali, di conflitto di interesse e di non presentare altre cause di incompatibilità ai sensi della normativa vigente in materia, del Codice di comportamento e del Piano triennale per la prevenzione della corruzione adottati dall'A.P.S.P. "Santa Maria" di Cles;

visti i seguenti Regolamenti dell'Azienda Pubblica di Servizi alla Persona "Santa Maria" di Cles:

- Regolamento di Contabilità, approvato con Decreto del Commissario Straordinario n. 20 del 28 marzo 2008 e seguenti modificazioni ed integrazioni;
- Regolamento per i Contratti, approvato con Decreto del Commissario Straordinario n. 21 del 28 marzo 2008 e seguenti modificazioni ed integrazioni;
- Regolamento di Organizzazione generale, approvato con Decreto del Commissario Straordinario n. 19 del 28 marzo 2008 e seguenti modificazioni ed integrazioni;
- Regolamento per il Personale dipendente, approvato con Decreto del Commissario Straordinario n. 18 del 28 marzo 2008 e seguenti modificazioni ed integrazioni;

visto il parere tecnico amministrativo e contabile rilasciato dal Direttore ai sensi dell'articolo 9 della Legge Regionale 21.09.2005, n. 7 e successive modificazioni;



stabilita la necessità di dichiarare la presente deliberazione immediatamente esecutiva, ai sensi dell'art. 20, comma 5) della L.R. 7/2005.

Con voti unanimi espressi nelle forme di legge;

### **d e l i b e r a**

1. di adottare il *“Codice di Comportamento dei dipendenti dell'Azienda Pubblica di Servizi alla Persona “Santa Maria” di Cles*”, che viene allegato alla presente delibera sotto la lettera A) per formarne parte integrante e sostanziale;
2. di dare atto che il Codice di Comportamento vada pubblicato sul sito istituzionale dell'Azienda e vada comunicato via mail a tutti i dipendenti;
3. di dare atto che al personale neo assunto, contestualmente alla sottoscrizione del contratto di lavoro o, in mancanza, all'atto di conferimento dell'incarico, verrà fatto sottoscrivere dichiarazione di impegno alla consultazione ed al rispetto del codice di comportamento, comunicando preciso riferimento del link di pubblicazione dello stesso codice sul sito web istituzionale dell'A.P.S.P. “Santa Maria”;
4. di incaricare il Direttore di provvedere a dare informazione di questa adozione ai titolari di contratti di consulenza o collaborazione a qualsiasi titolo, anche professionale, ai titolari di organi e di incarichi di uffici di diretta collaborazione dei vertici politici dell'amministrazione nonché ai collaboratori a qualsiasi titolo, anche professionale, di imprese di servizi svolti in favore dell'amministrazione;
5. di incaricare il Direttore di provvedere a rendere noti i principi-guida cui si ispira il Codice al personale di volontariato inserito nelle attività istituzionali dell'A.P.S.P. ed a quello di assistenza privata secondo modalità idonee allo scopo (formazione o serate informative come previsto dallo stesso codice);
6. di dare atto che nel presente procedimento il Responsabile del procedimento e i Consiglieri dichiarano l'insussistenza di situazioni, anche potenziali, di conflitto di interesse e di non presentare altre cause di incompatibilità ai sensi della normativa vigente in materia, del Codice di comportamento e del Piano triennale per la prevenzione della corruzione adottati dall'A.P.S.P. Santa Maria di Cles;
7. di pubblicare la presente deliberazione nell'albo informatico del sito aziendale [www.apspcles.it](http://www.apspcles.it) per dieci giorni consecutivi, ai sensi dell'art. 32, comma 1, della legge 18 giugno 2009, n. 69, nel rispetto del D. Lgs. 30.06.2003 nr. 196;
8. di dare atto che la presente deliberazione non è soggetta al controllo preventivo di legittimità ai sensi del disposto dell'art. 19 della L.R. 21.09.2005 n. 7 e dell'art. 13 della L.P. 24.07.2012, n. 15;
9. di dichiarare, con separata votazione all'unanimità, la presente deliberazione immediatamente esecutiva, per motivi di urgenza per quanto espresso in premessa, ai sensi dell'art. 20, comma 5 della L.R. 21.09.2005 n. 7;
10. di dare atto che avverso il presente provvedimento sono ammessi i seguenti mezzi di impugnativa:
  - ricorso al Tribunale Amministrativo Regionale di Trento, entro 60 giorni, ai sensi dell'art. 2, lett. b), della legge 06 dicembre 1971, n. 1034, da parte di chi abbia un interesse concreto ed attuale;
  - ricorso straordinario al Presidente della Repubblica, entro 120 giorni, ai sensi dell'art. 8 del D.P.R. 24 novembre 1971, n. 1199.

Letto, confermato e sottoscritto.

F.to: La Presidente  
FLOR avv. LAURA

F.to: La Consigliera designata  
LARCHER dott.ssa LUISA

F.to: Il Direttore  
CATTANI dott. LUCA

#### **ESPRESSIONE PARERE**

Si attesta la regolarità tecnico-amministrativa e contabile del presente provvedimento, ai sensi e per gli effetti dell'art. 9, comma 4 della L.R. 21 settembre 2005, n. 7.

Cles, li 24/07/2024

F.to: Il Direttore  
CATTANI dott. LUCA

#### **ITER PUBBLICAZIONE ED ESECUTIVITÀ**

La presente deliberazione viene pubblicata in data 25/07/2024 all'albo della A.p.s.p. "Santa Maria" di Cles per dieci giorni consecutivi, ai sensi del combinato disposto dell'art.32 della L.69/2009 e dell'art.20 della L.R. n. 7/2005 così come modificato dall'art.1 lettera e) della L.R. N.9/2016.

Cles, li 25/07/2024

F.to: Il Direttore  
CATTANI dott. LUCA

Copia conforme all'originale, in carta libera, per uso amministrativo.

Cles, li 25/07/2024

Il Direttore  
CATTANI dott. LUCA

Firmato  
digitalmente da

LUCA  
CATTANI

C = IT



**Azienda Pubblica di  
Servizi alla Persona  
"SANTA MARIA"**



**Via E. Chini n. 37  
38023 - Cles (TN)**

## **CODICE di COMPORTAMENTO**

### **Obiettivo**

Strumento di lavoro che nel rispetto della mission promuove una cultura condivisa della responsabilità nell'ottica di garantire la presa in carico delle persone fragili e vulnerabili.

### **Premessa**

Ferma restando la mission dell'Azienda pubblica dei servizi alla persona d'ora in avanti (A.P.S.P.) 'Santa Maria' di Cles (Trento), il presente Regolamento si propone un duplice obiettivo:

1. di contestualizzare i contenuti del Decreto del Presidente della Repubblica 16 aprile 2013, n. 62 e ss.mm.ii con il quale è stato approvato il 'Regolamento recante codice di comportamento dei dipendenti pubblici, a norma dell'articolo 54 del decreto legislativo 30 marzo 2001, n. 165';
2. di svilupparne i contenuti pratici tenuto conto della particolarità del servizio erogato e di dare così un contenuto pratico ai principi-guida (lealtà, serietà, responsabilità, onestà, buona condotta, imparzialità e rispetto) che devono guidare ed ispirare ogni azione ed intervento pubblico di una Amministrazione pubblica che si rivolge a persone che si trovano in una situazione di particolare fragilità e di forte vulnerabilità. Sviluppando così anche il senso di appartenenza di tutti coloro che operano all'interno della A.P.S.P., indipendentemente dal loro ruolo e dalla loro qualifica, promuovendo, al contempo, quella cultura della responsabilità condivisa che, valorizzando tutte le competenze presenti nel team professionale, deve saper guardare alla persona (ed alla sua famiglia) nella sua totalità, alla effettiva presa in carico dei suoi bisogni ed alla misurazione dei risultati raggiunti.

Il Codice intende così dare contenuti alla vision della A.P.S.P. 'Santa Maria' di Cles nella consapevolezza che ogni assetto istituzionale deve saper imprimere traiettorie moderne alle azioni realizzate capaci di superare definitivamente quella prospettiva prestazionale e contabile non sempre sufficiente alla presa in carico dei bisogni della persona e della sua famiglia.

### **Art. 1**

#### **Disposizioni di carattere generale**

1. L'A.P.S.P. è un'Azienda pubblica di Servizi dedicati alle persone residenti e a quelle seguite al domicilio che eroga prestazioni di natura socio- assistenziale, sanitaria, riabilitativa, educativa e partecipativa.
2. La sua *mission* istituzionale è quella di dare ai bisogni delle persone, siano essi residenti della struttura o assistiti a domicilio una risposta appropriata, efficace, sicura e dal carattere multi-professionale.
3. La risposta ad essi non deve seguire logiche dal carattere meramente prestazionale ma promuovere e diffondere una cultura condivisa della responsabilità che, valorizzando tutte le competenze professionali del team, sostenendo il clima di lavoro e diffondendo le buone pratiche, deve presidiare e garantire la presa in carico delle persone fragili e vulnerabili e delle loro famiglie; considerando che il benessere delle persone è l'obiettivo finale di ogni intervento socio-assistenziale,

sanitario, riabilitativo, educativo e partecipativo lungo le ampie coordinate ripetutamente indicate dall'Organizzazione mondiale della sanità già a partire dal suo atto costitutivo (1948) e delle diverse dimensioni costitutive della salute.

4. In quest'ottica ciascun dipendente contribuisce all'attività della A.P.S.P. in modo propositivo e partecipativo, anche tramite suggerimenti costruttivi tesi a migliorare la propria attività e quella degli altri dipendenti.

## **Art. 2**

### **Ambito di applicazione**

1. Il Codice di comportamento impegna la responsabilità di tutti coloro che contribuiscono e partecipano a realizzare la *mission* dell'A.P.S.P.: il suo ambito di applicazione riguarda così non solo il personale dipendente, indipendentemente dal ruolo e dalla qualifica professionale ricoperta all'interno del team, ma, per quanto compatibile, anche a tutti i collaboratori e consulenti con qualsiasi tipologia di contratto o incarico e a qualsiasi titolo, tra cui gli addetti delle ditte in appalto, i volontari impegnati nelle attività istituzionali, ivi compresi coloro che prestano servizio civile, i tirocinanti e, ove presente, anche il personale di assistenza privato che è tenuto alla sua osservanza e rispetto. Si applica inoltre ai titolari di organi e di incarichi negli uffici di diretta collaborazione delle autorità politiche.
2. Esso non stabilisce ulteriori doveri posti in capo al team di assistenza e di cura oltre a quelli già definiti dai contratti di lavoro del pubblico impiego ma esplicita i principi-guida che devono ispirare i comportamenti dei professionisti della salute e di tutte le altre figure professionali che operano, a qualsiasi titolo o tipologia di contratto o incarico, nell'A.P.S.P..
3. Il Codice esplicita, dunque, quei principi-guida dal carattere generale che devono orientare e governare diligentemente e responsabilmente tutte le azioni professionali realizzate nei confronti delle persone fragili prese in carico, ivi comprese quelle di carattere amministrativo ed organizzativo, dalle più semplici a quelle più complesse.
4. Per i neoassunti è fatto obbligo di confermare, al momento della sottoscrizione del contratto, l'impegno di ottemperare responsabilmente ai principi-guida contenuti nel Codice.
5. Nei contratti, negli atti di incarico e nei bandi è inserita la previsione espressa dell'applicazione del Codice di comportamento e una clausola di risoluzione o decadenza dal rapporto in caso di violazione degli obblighi derivanti dal Codice.
6. Il presente Codice si applica a tutte le forme di prestazione dell'attività lavorativa compresa la modalità di lavoro a distanza.

## **Art. 3**

### **Principi generali**

1. La lealtà, il rispetto e la salvaguardia dell'onore e del decoro dell'Amministrazione pubblica sono un dovere generale di ogni persona che presta servizio, a qualsiasi titolo (retribuito e non) ed indipendentemente dal tipo di contratto in essere, nell'A.P.S.P..
2. Il comportamento in servizio deve essere sempre irreprensibile, dovendo essere modulato sulla lealtà, sulla sincerità, sulla serietà, sull'impegno, sul rispetto e sull'assunzione della piena responsabilità.
3. Il dipendente rispetta altresì i principi di integrità, correttezza, buona fede, proporzionalità, obiettività, trasparenza e ragionevolezza e mantiene una posizione di indipendenza al fine di evitare di prendere decisioni o di svolgere attività inerenti alle sue mansioni in situazioni, anche solo apparenti, di conflitto di interessi. Egli non svolge alcuna attività che contrasti con il corretto adempimento dei compiti d'ufficio e si impegna ad evitare situazioni e comportamenti che possano nuocere agli interessi o all'immagine della pubblica Amministrazione.
4. Prerogative e poteri pubblici sono esercitati unicamente per le finalità di interesse generale per le

- quali sono stati conferiti.
5. Ogni eventuale conflitto interno deve essere affrontato in termini conciliativi e compositivi, nel rispetto dei ruoli e degli interessi generali dell'Amministrazione pubblica mettendo sempre al primo posto la tutela del benessere della persona assistita.
  6. Chiunque presta servizio nella A.P.S.P. 'Santa Maria' di Cles non deve esprimere pubblicamente, in prima persona o attraverso la stampa e nei social network, le proprie opinioni e convinzioni personali quand'esse possano negativamente incidere all'immagine, al decoro e all'onore dell'Amministrazione pubblica; ciò vale anche al di fuori dell'ambito lavorativo.
  7. I comportamenti, tenuti anche al di fuori dell'orario di lavoro, devono essere sempre coerenti con il ruolo pubblico esercitato dal dipendente, indipendentemente dal suo ruolo e dalla sua qualifica professionale.
  8. Nei rapporti con i destinatari delle attività istituzionali e di tutte le persone che a vario titolo operano o frequentano la A.P.S.P., il dipendente assicura il rispetto della dignità della persona e la piena parità di trattamento, senza discriminazioni di sorta, promuovendo sempre le condizioni di uguaglianza.
  9. Anche nella sfera dei suoi rapporti privati, il dipendente della A.P.S.P., non diffonde informazioni, ne commenta fatti con l'obiettivo di ledere l'immagine e/o l'onorabilità degli utenti dei servizi, della A.P.S.P., dei colleghi e dei superiori.
  10. Il dipendente non sfrutta la posizione che ricopre nell'A.P.S.P. per ottenere utilità che non gli spettino. Nei rapporti privati, comprese le relazioni familiari e quelle extra-lavorative, il dipendente non usa, non sfrutta e non menziona la posizione che ricopre nell'amministrazione per ottenere utilità e non assume nessun altro comportamento che possa anche indirettamente nuocere al decoro, all'onorabilità, all'immagine ed agli interessi dell'ente.
  11. Il dipendente è tenuto a promuovere nelle diverse forme della comunità di appartenenza i principi-guida che ispirano il presente Codice.
  12. Il comportamento del dipendente deve essere tale da stabilire un rapporto di fiducia e collaborazione all'interno della A.P.S.P. e tra l'A.P.S.P. e gli utenti dei servizi. Egli assicura la piena parità di trattamento a parità di condizioni e si astiene altresì da azioni arbitrarie che abbiano effetti negativi sui destinatari della propria azione o che comportino discriminazioni basate su genere, nazionalità, origine etnica, caratteristiche genetiche, lingua, religione o credo, convinzioni personali o politiche, appartenenza a una minoranza nazionale, disabilità, condizioni sociali o di salute, età, orientamento sessuale e identità di genere o su altri diversi fattori.

#### **Art. 4** **Regali, compensi e altre utilità**

1. Il dipendente non chiede, né sollecita, né accetta, né offre, per sé o per altri (ivi compresi i suoi familiari ed i componenti della sfera parentale), regali, beni o altre utilità, salvo quelli donati occasionalmente nell'ambito delle normali relazioni di cortesia sempre che il loro valore materiale sia modico, ovvero non superiore a 100,00 euro per un massimo di 200,00 euro annuali.
2. Il denaro al singolo dipendente non è un dono assolutamente accettabile da chiunque partecipi alla mission dell'A.P.S.P..
3. L'elargizione liberale al personale che opera nell'A.P.S.P. è subordinata alla condizione che essa sia rivolta a tutto il team di lavoro nel limite di 100,00 euro a donante.
4. I regali e le altre utilità comunque ricevuti fuori dai casi consentiti dal presente articolo sono, a cura del dipendente beneficiario, immediatamente messi a disposizione dell'Amministrazione per la restituzione o per essere devoluti a fini istituzionali o in beneficenza.
5. Il dipendente non chiede, né sollecita, né accetta attività di assistenza/aiuto/accompagnamento retribuiti verso ospiti, utenti e relativi familiari, anche al di fuori dell'orario di lavoro, salvo che ciò sia espressamente previsto per il tipo di attività lavorativa da svolgere o salvo specifiche

autorizzazioni.

6. Il dono è consentito in altre forme purché non determini privilegi o opportunità diverse rispetto agli standard erogativi del servizio.
7. Il dipendente non accetta incarichi di collaborazione da soggetti privati che abbiano o abbiano avuto, nel biennio precedente, un interesse economico significativo in decisioni o attività inerenti all'ufficio di appartenenza come ad esempio da: soggetti privati richiedenti autorizzazioni o concessioni, sovvenzioni, contributi, sussidi, ausili finanziari, vantaggi economici di qualunque genere diretti e/o indiretti, in particolare nell'ambito della pianificazione urbanistica, dell'affidamento di lavori, forniture e servizi.

## **Art. 5**

### **Partecipazione ad associazioni e organizzazioni**

1. La lealtà e l'imparzialità sono principi-guida di ogni azione amministrativa e professionale che deve restare immune da qualsivoglia interesse personale.
2. Nel rispetto della disciplina vigente del diritto di associazione, il dipendente comunica per iscritto al dirigente della struttura, entro 10 giorni, la propria adesione ad associazioni ed organizzazioni, anche a carattere riservato, i cui interessi possano interferire con l'ambito di attività della struttura, salvo che si tratti di partiti politici o sindacati.
3. Per conflitto di interessi si deve intendere qualsiasi situazione, reale o anche potenziale in grado di influenzare l'imparzialità della decisione o il regolare svolgimento dell'attività. In queste situazioni devono intendersi compresi anche gli incarichi extra-istituzionali pur compatibili con il rapporto di lavoro.
4. Il dipendente non costringe altri dipendenti o il personale del volontariato ad aderire ad associazioni od organizzazioni, né esercita pressioni a tale fine, promettendo vantaggi o avanzamenti di carriera.

## **Art. 6**

### **Comunicazione degli interessi finanziari e conflitti d'interesse**

1. Il dipendente, all'atto dell'assegnazione all'ufficio, informa per iscritto il Direttore della struttura di tutti i rapporti diretti o indiretti di collaborazione con soggetti privati, in qualunque modo retribuiti, che egli abbia avuto nell'ultimo triennio precisando:
  - a) se egli, o suoi parenti o affini entro il secondo grado, il coniuge o il convivente, abbiano ancora rapporti finanziari con il soggetto con cui ha avuto i predetti rapporti di collaborazione;
  - b) se tali rapporti siano intercorsi o intercorrano con soggetti che abbiano interessi in attività o decisioni inerenti alla struttura, limitatamente alle pratiche a lui affidate.
2. Ogni eventuale successivo rapporto di collaborazione deve essere comunicato, sempre al Dirigente, entro 10 giorni. L'obbligo di comunicazione si intende assolto ove il dirigente abbia rilasciato il nulla osta all'autorizzazione dell'incarico.
3. La segnalazione del conflitto di interesse deve essere comunicata tempestivamente, sempre per iscritto, al Direttore della A.P.S.P. senza ritardo. Quand'essa emerga improvvisamente essa può essere segnalata anche a voce fermo restando l'urgenza di procedere poi alla segnalazione per iscritto.
4. Il Direttore della struttura, esaminati i fatti e le circostanze segnalate, valuta la sussistenza del conflitto di interesse e la sua idoneità a compromettere l'imparzialità dell'agire dandone risposta scritta a chi ha sollevato il problema.

## **Art. 7**

### **Obbligo di astensione**

1. Il dipendente si astiene dal prendere decisioni o svolgere attività inerenti alle sue mansioni in situazioni di conflitto di interessi, anche potenziale, con interessi personali, del coniuge, di

- conviventi, di parenti e di affini entro il secondo grado. Il conflitto può riguardare interessi di qualsiasi natura, anche non patrimoniali, come quelli derivanti dall'intento di voler assecondare pressioni politiche, sindacali o dei superiori gerarchici.
2. Il dipendente si astiene altresì dal partecipare all'adozione di decisioni o ad attività che possano coinvolgere interessi propri ovvero: di suoi parenti o affini entro il secondo grado; del coniuge o conviventi oppure di persone con le quali abbia rapporti di frequentazione abituale; di individui od organizzazioni con cui egli stesso o il coniuge abbia causa pendente o grave inimicizia o rapporti di credito o debito significativi; di individui od organizzazioni di cui egli sia tutore, curatore, procuratore o agente; di enti, associazioni anche non riconosciute, comitati, società o stabilimenti di cui egli sia amministratore o gerente o dirigente. Il conflitto può riguardare interessi di qualsiasi natura, anche non patrimoniali, come quelli derivanti dall'intento di voler assecondare pressioni politiche, sindacali o dei superiori gerarchici. Il dipendente si astiene in ogni altro caso in cui esistano gravi ragioni di convenienza.
  3. Il dipendente dichiara per iscritto al direttore i motivi dell'astensione.
  4. Il dirigente entro cinque giorni:
    - a) riconosce il conflitto di interesse e assegna la pratica ad altro dipendente;
    - b) conferma l'assegnazione della pratica al dipendente indicandone le relative ragioni;
    - c) chiede tempestivamente, se necessario, elementi integrativi fissando allo scopo breve termine. Pervenuti gli elementi integrativi si esprime nei successivi tre giorni.

## **Art. 8**

### **Prevenzione della corruzione**

1. Il dipendente rispetta le misure necessarie alla prevenzione degli illeciti nell'Amministrazione. In particolare, si uniforma alle prescrizioni contenute nel piano di prevenzione della corruzione.
2. Il dipendente collabora attivamente per la prevenzione della corruzione. In particolare egli comunica ogni dato potenzialmente utile e procede alle debite segnalazioni con le modalità e nel rispetto delle indicazioni fornite dall'Amministrazione. Il dipendente segnalante ha diritto di essere debitamente tutelato, secondo quanto disposto dalla legge oltreché dal piano di prevenzione della corruzione.
3. Il dipendente non pone in essere condotte discriminatorie o comunque offensive nei riguardi dei soggetti tutelati dalla disciplina in materia di segnalazioni di illecito, c.d. "*whistleblowing*".

## **Art. 9**

### **Trasparenza e tracciabilità**

1. Il dipendente assicura l'adempimento degli obblighi di trasparenza previsti in capo alle pubbliche amministrazioni nel rispetto delle disposizioni normative vigenti, prestando la massima collaborazione nell'elaborazione, reperimento e trasmissione dei dati sottoposti all'obbligo di pubblicazione sul sito istituzionale.
2. La tracciabilità dei processi decisionali adottati dai dipendenti deve essere, in tutti i casi, garantita sul piano documentale in modo da poter sempre ricostruire la sequenza delle scelte ed i loro motivi.

## **Art. 10**

### **Segreto e riservatezza**

1. Tutti coloro che operano all'interno della A.P.S.P. rispettano il segreto professionale ed il segreto d'ufficio non solo per obbligo giuridico ma come testimonianza esplicita della fiducia che ogni residente ripone in chi è dedicato, direttamente o indirettamente, nell'assistenza e nel piano di cura.
2. L'oggetto del segreto riguarda tutte le notizie apprese da chi opera nella struttura in ragione del suo ruolo e del suo *status* ivi compreso il personale del volontariato e chi eroga assistenza privata.
3. Nella comunicazione interna dei dati personali e di quelli particolari (ivi compresa la salute e la vita



sessuale), il dipendente si limita solo a ciò che è pertinente con il piano assistenziale e di cura della persona valutando sempre l'esistenza dell'interesse della medesima.

4. Ciascun dipendente della struttura favorisce, anche nei confronti di soggetti terzi, la diffusione della cultura del rispetto della dignità della persona, della riservatezza, dell'appropriatezza delle informazioni e della tutela dei dati personali.
5. Nella compilazione della Cartella clinica chiunque opera nella A.P.S.P. 'Santa Maria' di Cles evita di raccogliere e di trattare dati non pertinenti con l'assistenza e con il piano di cura e si impegna alla sua conservazione diligente e prudente per evitare la diffusione a terzi di dati coperti dal segreto.
6. Il dipendente non accede alle informazioni del residente registrate in Cartella clinica o nel supporto informativo se non per ragioni strettamente connesse allo svolgimento dell'attività istituzionale e nel solo interesse della persona assistita.
7. Ogni violazione dell'obbligo del segreto impegna chi l'ha rilevata a segnalare al Responsabile di Reparto, al medico coordinatore o al Direttore.

### **Art. 11**

#### **Comportamento in servizio**

1. Nel rispetto delle previsioni contrattuali, il dipendente limita le assenze dal luogo di lavoro a quelle strettamente necessarie e utilizza i permessi di astensione dal lavoro, comunque denominati, nel rispetto delle condizioni e delle finalità previste dalla legge, dai regolamenti e dai contratti collettivi. Il responsabile dell'ufficio controlla che l'uso dei permessi di astensione avvenga effettivamente per le ragioni e nei limiti previsti dalla legge e dai contratti collettivi ed evidenzia eventuali deviazioni nonché vigila sulla corretta timbratura delle presenze da parte dei propri dipendenti. Egli segnala tempestivamente all'ufficio competente in materia disciplinare le pratiche scorrette.
2. Il dipendente non prende impegni né fa promesse in ordine a decisioni o azioni proprie o altrui inerenti alla struttura, se ciò possa generare o confermare sfiducia nell'amministrazione o nella sua indipendenza ed imparzialità. Fornisce informazioni e notizie relative ad atti od operazioni amministrative, in corso o conclusi, nelle ipotesi previste dalle disposizioni di legge e regolamentari in materia di accesso. Rilascia copie ed estratti di atti o documenti secondo la sua competenza, con le modalità stabilite dalle norme in materia di accesso e dai regolamenti dell'amministrazione.
3. Nella redazione dei testi scritti e in tutte le altre comunicazioni il dipendente adotta un linguaggio preciso, chiaro e comprensibile.

### **Art. 12**

#### **Rapporti con il pubblico**

1. Il dipendente in rapporto con il pubblico si fa riconoscere attraverso l'esposizione in modo visibile del badge od altro supporto identificativo messo a disposizione dall'Amministrazione oppure esposizione del nominativo sulla divisa di servizio, salvo diverse disposizioni di servizio impartite anche per la sicurezza dei dipendenti. Opera con spirito di servizio, correttezza, cortesia e disponibilità e, nel rispondere alla corrispondenza, alle chiamate telefoniche e ai messaggi di posta elettronica, opera nella maniera più cortese, completa e accurata possibile e, in ogni caso, orientando il proprio comportamento alla soddisfazione dell'utente. Qualora non sia competente per posizione rivestita o per materia, indirizza l'interessato alla figura professionale competente. Nello svolgimento del proprio lavoro non rifiuta prestazioni a cui sia tenuto con la generica motivazione della quantità di lavoro da svolgere o della mancanza di tempo a disposizione.



### **Art. 13**

#### **Utilizzo delle tecnologie informatiche**

1. Il dipendente utilizza le risorse, i sistemi e le tecnologie informatiche messi a disposizione dell'Amministrazione nel rispetto delle prescrizioni impartite, con particolare riferimento alle norme poste a garanzia della sicurezza dei sistemi informatici e della tutela dei dati personali.
2. Il dipendente utilizza la strumentazione informatica assegnata (ad esempio computer, tablet, telefoni e simili), i software che vengono messi a disposizione dall'Amministrazione nonché l'accesso ad Internet esclusivamente per l'esercizio dell'attività lavorativa, fatte salve le deroghe previste per l'utilizzo personale, secondo le disposizioni impartite.
3. L'A.P.S.P. ha facoltà di svolgere gli accertamenti necessari e adottare ogni misura atta a garantire la sicurezza e la protezione dei sistemi informatici, delle informazioni e dei dati, secondo quanto stabilito dalle vigenti disposizioni.
4. L'utilizzo di account istituzionali è consentito solo per fini lavorativi o ad essi riconducibili, senza compromettere in alcun modo la sicurezza e la reputazione dell'Amministrazione.
5. Il dipendente è responsabile del contenuto dei messaggi inviati. Per le comunicazioni istituzionali il dipendente utilizza esclusivamente la casella di posta istituzionale assegnata dall'Amministrazione, salvo giustificato motivo. I dipendenti si uniformano alle modalità di firma dei messaggi di posta elettronica di servizio individuate dall'Amministrazione di appartenenza. Ciascun messaggio in uscita deve consentire l'identificazione del dipendente mittente e deve indicare un recapito istituzionale al quale il medesimo è reperibile. Nell'utilizzo delle mail istituzionali condivise il dipendente, di norma, indica il proprio nominativo per consentire l'idonea identificazione del mittente.
6. È vietato l'invio di messaggi di posta elettronica, all'interno o all'esterno dell'Amministrazione, che siano oltraggiosi, discriminatori o che possano essere in qualunque modo fonte di responsabilità dell'Amministrazione.

### **Art. 14**

#### **Utilizzo dei mezzi di informazione e dei social media**

1. Nell'utilizzo dei propri account di social media, il dipendente adotta ogni cautela affinché le proprie opinioni o i propri giudizi su eventi, cose o persone, non siano in alcun modo attribuibili direttamente alla A.P.S.P. di appartenenza.
2. Fatti salvi i principi costituzionali posti a tutela della libertà d'espressione, il dipendente è tenuto ad astenersi da qualsiasi intervento o commento che possa nuocere al prestigio, al decoro o all'immagine della A.P.S.P. di appartenenza.
3. È fatto divieto al dipendente di pubblicare, con qualunque mezzo, immagini ritraenti colleghi, collaboratori o utenti salvo il caso in cui sia stato preventivamente autorizzato per iscritto da ciascun interessato.
4. Le comunicazioni afferenti direttamente o indirettamente il servizio non si svolgono, di norma, attraverso conversazioni pubbliche mediante l'utilizzo di piattaforme digitali o social media. Sono escluse da tale limitazione le attività o le comunicazioni per le quali l'utilizzo dei social media risponde ad una esigenza di carattere istituzionale.
5. L'A.P.S.P. può dotarsi di una "social media policy", tipizzando anche le condotte rilevanti disciplinarmente.

### **Art. 15**

#### **Sicurezza della cura**

1. La sicurezza della cura è un diritto fondamentale di ogni persona umana ed è uno dei principi-guida del Codice di comportamento cui devono saper responsabilmente conformarsi tutti coloro che operano nella A.P.S.P. 'Santa Maria' di Cles indipendentemente dal loro ruolo e dalla loro qualifica

e tutte le prassi professionali. Tutti coloro che operano all'interno della A.P.S.P. 'Santa Maria' di Cles si impegnano a sviluppare la cultura della sicurezza della cura anche sulla base delle indicazioni date dai Codici di deontologia professionale.

2. La sicurezza della cura è un obiettivo strategico che deve essere perseguito attraverso la specifica formazione del personale, con la mappatura dei rischi clinici, con la revisione sistematica delle procedure, con la standardizzazione di alcuni rischi e con l'assunzione diretta di ogni responsabilità.
3. A tal fine la Direzione della A.P.S.P. 'Santa Maria' di Cles si impegna ad organizzare periodici corsi di formazione rivolti a tutto il personale, a mappare i rischi e a ricercare le più opportune soluzioni organizzative per poterli contenere.
4. Ogni evento avverso, errore e quasi errore deve essere registrato ed analizzato in forma anonima contrastando la cultura del biasimo in modo da ricercarne le sue cause profonde e così impedire il loro ripetersi.
5. Gli standard qualitativi dell'assistenza e della cura devono essere rispettati sempre e comunque promuovendo attivamente la sicurezza della cura medesima anche nel rispetto di quanto previsto dalla Carta dei Servizi.

## **Art. 16**

### **Buon uso delle risorse**

1. La giustizia distributiva è un principio-guida che deve orientare ogni comportamento professionale e che deve essere rafforzato per garantire la sostenibilità dei servizi.
2. Essa impegna la responsabilità di tutti coloro che lavorano in ogni organizzazione pubblica di servizi dedicati alla persona.
3. Chiunque lavora nell'A.P.S.P. si impegna ad usare ogni utile accorgimento per il corretto utilizzo dei materiali e delle risorse utilizzate per ragioni di servizio nel rispetto del principio di adeguatezza nell'utilizzo delle stesse; si impegna inoltre a segnalare tempestivamente al suo superiore ogni carenza che può compromettere la qualità di servizio.
4. Salvo le deroghe previste dall'Amministrazione, il dipendente non utilizza a fini privati i servizi telematici e telefonici nonché il materiale o le attrezzature di cui dispone per ragioni di ufficio. Il dipendente che dispone di mezzi di trasporto dell'Amministrazione se ne serve esclusivamente per lo svolgimento dei suoi compiti d'ufficio e comunque nel rispetto delle norme regolamentari vigenti, astenendosi dal trasportare terzi se non per motivi d'ufficio.

## **Art. 17**

### **Diritti della persona**

1. Chiunque lavora nell'A.P.S.P. 'Santa Maria' di Cles si impegna a garantire il regolare svolgimento dell'attività di servizio senza delegare le proprie personali responsabilità e si attiva sempre quando ciò è necessario e per la salvaguardia del benessere dell'ospite.
2. La dignità della persona deve essere sempre salvaguardata essendo essa il filo conduttore che collega tra loro i diritti e le libertà inviolabili della stessa.
3. Ogni persona ha diritto a ricevere le informazioni che riguardano la sua salute indipendentemente dalla sua capacità di agire e a condizione che la stessa non esprima la volontà di non voler essere informata.
4. Il diritto a conoscere la verità è un diritto inalienabile di ogni persona umana e ad esso si deve conformare tutto il team di cura.
5. Il professionista che ha la responsabilità complessiva della cura si impegna a tenere in considerazione le volontà/desideri del residente rispetto ad una sua volontà futura anticipata, annotando la stessa in Cartella clinica ed in maniera tale che essa sia subito reperibile.

## **Art. 18**

### **Disposizioni particolari per il Direttore e i Dirigenti della struttura**

1. Il Direttore della struttura, prima di assumere le sue funzioni e ogniqualvolta gli sia richiesto, comunica all'amministrazione le partecipazioni azionarie o altre forme di partecipazioni al capitale di società e gli altri interessi finanziari che possano porlo in conflitto di interessi con la funzione pubblica che svolge e dichiara altresì se ha parenti e affini entro il secondo grado, coniuge o convivente che esercitano attività politiche, professionali o economiche che li pongano in contatti frequenti con l'ufficio che dovrà dirigere o che siano coinvolti nelle decisioni o nelle attività inerenti all'ufficio medesimo. Il dirigente fornisce le informazioni previste dalla legge sulla propria situazione patrimoniale e le dichiarazioni annuali dei redditi soggetti all'imposta sui redditi delle persone fisiche.
2. Il Direttore della struttura assume atteggiamenti leali e trasparenti e adotta un comportamento esemplare e imparziale nei rapporti con i colleghi, i collaboratori e i destinatari dell'azione amministrativa. Il Direttore cura, altresì, che le risorse assegnate al suo ufficio siano utilizzate per finalità esclusivamente istituzionali e, in nessun caso, per esigenze personali.
3. Il Direttore della struttura cura, compatibilmente con le risorse disponibili, il benessere organizzativo e la crescita professionale dei collaboratori, favorendo l'instaurarsi di rapporti cordiali e rispettosi tra i collaboratori, assume iniziative finalizzate alla circolazione delle informazioni, alla formazione e all'aggiornamento del personale, all'inclusione e alla valorizzazione delle differenze di genere, di età e di condizioni personali.
4. Il Direttore della struttura assegna l'istruttoria delle pratiche sulla base di un'equa ripartizione del carico di lavoro, tenendo conto delle capacità, delle attitudini e della professionalità del personale a sua disposizione. Il Direttore affida gli incarichi aggiuntivi in base alla professionalità e, per quanto possibile, secondo criteri di rotazione.
5. Il Direttore della struttura svolge la valutazione del personale assegnato alla struttura cui è preposto con imparzialità e rispettando le indicazioni ed i tempi prescritti.
6. Il Direttore della struttura intraprende con tempestività le iniziative necessarie ove venga a conoscenza di un illecito, attiva e conclude il procedimento disciplinare, prestando ove richiesta la propria collaborazione e provvede ad inoltrare tempestiva denuncia all'autorità giudiziaria penale o segnalazione alla Corte dei Conti per le rispettive competenze. Nel caso in cui riceva segnalazione di un illecito da parte di un dipendente, adotta ogni cautela di legge affinché sia tutelato il segnalante e non sia indebitamente rilevata la sua identità nel procedimento disciplinare, ai sensi dell'articolo 54-bis del decreto legislativo n. 165 del 2001.
7. Il Direttore della struttura osserva e vigila sul rispetto delle regole in materia di incompatibilità, cumulo di impieghi e incarichi di lavoro da parte dei propri dipendenti, anche al fine di evitare pratiche non consentite di "doppio lavoro".
8. Il Direttore della struttura, nei limiti delle sue possibilità, evita l'indebita diffusione di notizie non rispondenti al vero quanto all'organizzazione, all'attività e ai dipendenti. Favorisce la diffusione della conoscenza di buone prassi e buoni esempi al fine di rafforzare il senso di fiducia nei confronti dell'amministrazione.
9. I commi precedenti si applicano anche ad eventuali altri dirigenti presenti nella struttura.

## **Art. 19**

### **Contratti ed altri atti negoziali**

1. Nella conclusione di accordi e negozi e nella stipulazione di contratti per conto dell'amministrazione, nonché nella fase di esecuzione degli stessi, il dipendente non ricorre a mediazione di terzi, ne corrisponde o promette ad alcuno utilità a titolo di intermediazione, né per facilitare o aver facilitato la conclusione o l'esecuzione del contratto. Il presente comma non si applica ai casi in cui l'amministrazione abbia deciso di ricorrere all'attività di intermediazione professionale.

2. Il dipendente non conclude, per conto dell'A.P.S.P. 'Santa Maria' di Cles, contratti di appalto, fornitura, servizio, finanziamento o assicurazione con imprese con le quali abbia stipulato contratti a titolo privato o ricevuto altre utilità nel biennio precedente, ad eccezione di quelli conclusi ai sensi dell'articolo 1342 del codice civile. Nel caso in cui l'amministrazione concluda contratti di appalto, fornitura, servizio, finanziamento o assicurazione, con imprese con le quali il dipendente abbia concluso contratti a titolo privato o ricevuto altre utilità nel biennio precedente, questi si astiene dal partecipare all'adozione delle decisioni ed alle attività relative all'esecuzione del contratto, informando il Direttore con le modalità indicate nell'art. 7.
3. Il dipendente che conclude accordi o negozi ovvero stipula contratti a titolo privato, ad eccezione di quelli conclusi ai sensi dell'articolo 1342 del codice civile, con persone fisiche o giuridiche private con le quali abbia concluso, nel biennio precedente, contratti di appalto, fornitura, servizio, finanziamento ed assicurazione, per conto dell'amministrazione, ne informa per iscritto il Direttore.
4. Se nelle situazioni di cui ai commi 2 e 3 si trova il Direttore, questi informa per iscritto il Presidente del Consiglio di Amministrazione.
5. Il dipendente che riceva, da persone fisiche o giuridiche partecipanti a procedure negoziali nelle quali sia parte l'A.P.S.P., rimostranze orali o scritte sull'operato dell'ufficio o su quello dei propri collaboratori, ne informa immediatamente, di regola per iscritto, il proprio superiore gerarchico o funzionale.

## **Art. 20**

### **Vigilanza, monitoraggio e attività formative**

1. Le attività svolte ai sensi del presente articolo dal Direttore come responsabile dell'ufficio procedimenti disciplinari si conformano alle eventuali previsioni contenute nei piani di prevenzione della corruzione adottati dalle amministrazioni ai sensi dell'articolo 1, comma 2, della legge 6 novembre 2012, n. 190. Il Direttore, coadiuvato dall'ufficio personale, oltre alle funzioni disciplinari, cura l'aggiornamento del codice di comportamento dell'amministrazione, l'esame delle segnalazioni di violazione dei codici di comportamento, la raccolta delle condotte illecite accertate e sanzionate, assicurando le garanzie di cui all'articolo 12 del decreto legislativo n. 24/2023. Il Responsabile della prevenzione della corruzione cura la diffusione della conoscenza dei codici di comportamento nell'amministrazione, il monitoraggio annuale sulla loro attuazione, ai sensi dell'articolo 54, comma 7, del decreto legislativo n. 165 del 2001, la pubblicazione sul sito istituzionale e della comunicazione all'Autorità nazionale anticorruzione, di cui all'articolo 1, comma 2, della legge 6 novembre 2012, n. 190, dei risultati del monitoraggio.
2. Ai fini dell'attivazione del procedimento disciplinare per violazione dei codici di comportamento, il Direttore può chiedere all'Autorità nazionale anticorruzione parere facoltativo secondo quanto stabilito dall'articolo 1, comma 2, lettera d), della legge n. 190 del 2012.
3. Al personale delle pubbliche amministrazioni sono rivolte attività formative in materia di trasparenza e integrità, che consentano ai dipendenti di conseguire una piena conoscenza dei contenuti del codice di comportamento e dei temi dell'etica pubblica.
4. Dall'attuazione delle disposizioni del presente articolo non devono derivare nuovi o maggiori oneri a carico della finanza pubblica. L' APSP provvede agli adempimenti previsti nell'ambito delle risorse umane, finanziarie, e strumentali disponibili a legislazione vigente.

## **Art. 21**

### **Responsabilità conseguente alla violazione dei doveri del Codice**

1. La violazione degli obblighi previsti dal presente Codice integra comportamenti contrari ai doveri d'ufficio sanzionabili sul piano disciplinare.
2. Ferme restando le ipotesi in cui la violazione delle disposizioni contenute nel presente Codice,

nonché dei doveri e degli obblighi previsti dal piano di prevenzione della corruzione, dà luogo anche a responsabilità penale, civile, amministrativa o contabile del pubblico dipendente, essa è fonte di responsabilità disciplinare accertata all'esito del procedimento disciplinare, nel rispetto dei principi di gradualità e proporzionalità delle sanzioni.

3. Ai fini della determinazione del tipo e dell'entità della sanzione disciplinare concretamente applicabile, la violazione è valutata in ogni singolo caso con riguardo alla gravità del comportamento e all'entità del pregiudizio, anche morale, derivatone al decoro o al prestigio dell'amministrazione di appartenenza. Le sanzioni applicabili sono quelle previste dalla legge, dai regolamenti e dai contratti collettivi, incluse quelle espulsive che possono essere applicate esclusivamente nei casi, da valutare in relazione alla gravità, di violazione delle disposizioni di cui agli articoli 4, qualora concorrano la non modicità del valore del regalo o delle altre utilità e l'immediata correlazione di questi ultimi con il compimento di un atto o di un'attività tipici dell'ufficio, art. 5, comma 4, art. 19, comma 2, primo periodo, valutata ai sensi del primo periodo. La disposizione di cui al secondo periodo si applica altresì nei casi di recidiva negli illeciti di cui agli articoli 4, comma 7, art. 7, comma 1, esclusi i conflitti meramente potenziali, e art. 18, comma 10, primo periodo. I contratti collettivi possono prevedere ulteriori criteri di individuazione delle sanzioni applicabili in relazione alle tipologie di violazione del presente codice.
4. Nell'ipotesi in cui la violazione sia commessa da un professionista della salute di ciò dovrà esserne data comunicazione anche all'Ordine o al Collegio professionale di appartenenza.
5. Resta ferma la comminazione del licenziamento per i casi già previsti dalla legge, dai regolamenti e dai contratti collettivi.
6. Restano fermi gli ulteriori obblighi e le conseguenti ipotesi di responsabilità disciplinare dei pubblici dipendenti previsti da norme di legge, di regolamento o dai contratti collettivi.

## **Art. 22**

### **Disposizioni finali**

1. La direzione dell'A.P.S.P. 'Santa Maria' di Cles si impegna a dare la più ampia diffusione al presente codice di comportamento, pubblicandolo sul proprio sito internet istituzionale, nonché trasmettendolo tramite e-mail a tutti i propri dipendenti e ai titolari di contratti di consulenza o collaborazione a qualsiasi titolo, anche professionale, ai titolari di organi e di incarichi negli uffici di diretta collaborazione dei vertici politici dell'amministrazione, nonché ai collaboratori a qualsiasi titolo, anche professionale, di imprese fornitrici di servizi in favore dell'amministrazione ivi comprese anche le associazioni di volontariato.
2. La Direzione, contestualmente alla sottoscrizione del contratto di lavoro o, in mancanza, all'atto di conferimento dell'incarico, fa sottoscrivere ai nuovi assunti, con rapporti comunque denominati, dichiarazione di impegno alla consultazione ed al rispetto del codice di comportamento, comunicando preciso riferimento del link di pubblicazione dello stesso codice sul sito web istituzionale dell'A.P.S.P. 'Santa Maria' di Cles. Lo stesso sarà comunicato ai fornitori, riportando i riferimenti nell'atto di conferimento del contratto-incarico e consegnato ai volontari.
3. Il presente Codice di comportamento entra in vigore dalla data di pubblicazione sul sito internet istituzionale con contestuale abrogazione del precedente Codice di comportamento.